TRES SECÇÕES

O JORNAL

EDIÇÃO DE 18 PAGINAS

ANNO XVIII — RIO DE JANEIRO — SEXTA-FEIRA, 17 DE ABRIL DE 1936 — N. 5.162

A luta é de vida ou de morte:

OU NÓS OU ELLES!

DE FACTO, E' CONTRA UM INIMIGO EXTERNO QUE COMBATEMOS

Nossos legisladores foram realmente guiados pelo dedo de Deus, visando a verdadeira significação, o verdadeiro alcance do combate em que todos nós estamos empenhados; é um combate contra o estrangeiro, o estrangeiro que nos aggride

INTEGRA DO DISCURSO PRONUNCIADO, HONTEM, PELO MINISTRO DA JUSTIÇA NO INSTITUTO DOS ADVOGADOS

Realizou-se, hontem, a primeira sessão do Instituto dos Advogados, deste anno, sob a presidencia do dr. Edmundo Miranda Jordão, e com a presença do ministro da Justiça, dr. Vicente Rão, do dr. Nereu Ramos, governador de S. Catharina, deputados, senadores e mais pessoas gradas.

Declarada empossada a directoria reeleita, o presidente pronunciou interessante e opportuno discurso, muito applaudido.

Dentre outras affirmativas, de real significação no momento o dr. Miranda Jordão disse as seguintes:

"Este Instituto, que através o seu longo e glorioso passado, sempre se bateu pela ordem juridica e pela sua consolidação no Brasil e até fóra delle propugnando a paz entre os povos, e que é o orgão tradicional da defesa dos direitos e dos interesses da classe dos advogados, continuará fiel ás suas tradições no seu posto de honra, não se negando a auxiliar o governo constitucional na manutenção legal dessa ordem juridica, mas velando pelo digno e livre exercicio da profissão do advogado, em cumprimento do mandato que porventura receber, para cumpril-o consciente e nobremente, salvaguardando os principios da verdadeira justiça e na certeza de que cada um saberá cumprir dignamente o seu dever.

Aliás, cabe-me ainda salientar desta cadeira, neste momento historico em que me dirijo aos meus collegas perante a Nação, que o decreto instituindo o estado de guerra, embora tivesse suspendido o principio de amplitude de defesa aos accusados, manteve, no emtanto, expressamente, em toda a sua plenitude, as garantias constitucionaes do livre exercicio das profissões e da permissão de quem quer que seja representar, mediante petição aos poderes publicos, denunciar abusos das autoridades e promover-lhes a responsabilidade, previstas nos paragraphos 13 e 10 do artigo 113 da Constituição Federal de 16 de julho de 1934".

Em seguida, o sr. Vicente Ráo pronunciou empolgante discurso, de improviso, que foi tachygraphado, por iniciativa do sr. Miranda Jordão.

O DISCURSO DO SR. VICENTE RA'O

Sr. presidente, meus collegas: Preliminarmente, quero prevenir de que não pretendo fazer uma conferencia ou, siquer, um discurso. Accedendo ao convite — muito honroso para mim — do sr. presidente do Instituto da Ordem dos Advogados, animou-me a vir aqui, apenas, o desejo de palestrar um pouco com os meus illustres collegas. E' no meu ambiente, é entre collegas cultores e estudiosos do Direito, que procurarei dizer alguma coisa, muito singelamente, a respeito da ordem juridica em que, no momento, se encontra o paiz.

Sabem os meus collegas que elementos estranhos á nossa terra e, infelizmente, alguns máos brasileiros, conseguiram sublevar destacamentos militares, na capital e em diversos Estados do Norte, infiltrando-se, tambem, em differentes classes das nossas camadas sociaes, afim de poderem por violencia — e pela violencia mais atroz — fazer vingar aquella ideologia que já tantas e tão cruentas victimas sacrificou, na Humanidade.

PORQUE FOI DECRETADO O "ESTADO DE GUERRA"

Sabem os senhores ter sido a primeira medida tomada pelo governo solicitar do Congresso a autorização para decretar o estado de sitio. Com o correr do tempo, porém, á proporção que a acção investigadora da policia penetrava no âmago do movimento conspiratorio, verificou-se, com a sua extensão, a sua extrema gravidade. Viu-se, "pari-passu", que o conceito constitucional do sitio, de accordo com o Estatuto vigente, não armava o Poder daquelles meios necessarios para a sua defesa e — mais do que isso — para a defesa da sociedade, das instituições, dos principios moraes, christãos, sociaes e economicos, principios que formam a nossa estructura peculiar e a nossa propria civilização.

Foi assim que, pondo em pratica a autorização do Legislativo, entendeu o governo de decretar o "estado de guerra", expressão nova na nossa technica constitucional interna.

Em principio, o estado de guerra presuppõe a luta armada contra o inimigo estrangeiro. Todavia, cabe aqui uma digressão que os meus collegas me hão de permittir, deixando de falar, por emquanto, como jurista, para falar na minha qualidade de cidadão, de brasileiro.

O PAIZ SE TRANSFORMARIA EM UMA COLONIA SOVIETICA

De facto, é contra um inimigo externo que combatemos. Lembro aos meus collegas que, em um comité de cinco membros encarregados de organizar a sublevação brasileira, um, apenas, era nosso compatriota, tendo tido, assim mesmo, os seus passos sempre acompanhados, a sua vida sempre seguida por uma estrangeira. Recordem-se os meus collegas de que vinha como mentor do governo a se installar, por acaso ou por desgraça, em nossa terra, um cidadão allemão, falsamente naturalizado americano, antigo companheiro de Lenine. O paiz se transformaria, deste modo, em uma colonia sovietica.

O instincto juridico que conduziu os nossos legisladores á creação deste novo instituto de Direito Publico, assemelhando o estado de guerra — utilizado nas lutas externas — ás dissensões intestinas, em certos e determinados casos, este instituto juridico foi, realmente, guiado pelo dedo de Deus, visando a verdadeira significação, o verdadeiro alcance da luta em que todos nós estamos empenhados: é uma luta contra o estrangeiro, o estrangeiro que nos aggride!

Entretanto, a Constituição de 1934, como sabem os collegas, restringiu em demasia os poderes attribuidos ao Executivo, durante a vigencia do estado de sitio. Já a Constituição de 1891 nos havia afastado do conceito tradicional do sitio, tal como existe, por exemplo, na legislação ingleza.

A CONSTITUIÇÃO DE JULHO PRIVOU A AUTORIDADE DE MEIOS EFFICAZES

Indo mais longe, a Constituição de julho privou a autoridade de meios efficazes para garantir, ao mesmo tempo que a ordem, a estabilidade das instituições.

Depois da eclosão daquelle movimento sangrento, no norte e no sul do paiz, é que as duas Casas legislativas incluiram na nossa Carta Magna a emenda n. 1, permittindo a decretação do estado de guerra.

A esta emenda constitucional não sobreveio — por não ter havido tempo para tanto — uma regulamentação ou, melhor, uma definição legislativa.

Lei alguma posterior veiu encaixar, em a nossa estructura juridica, o novo instituto de Direito Publico, surgindo dahi, frequentemente, innumeras duvidas.

Affectará, porventura, o estado de guerra a estructura politica do paiz? Attingirá as bases mesmas do regimen democratico em que vivemos? Tranquillizem-se todos aquelles que fazem esta indagação fundamental, tranquillizem-se os meus collegas, cultores do direito, aos quaes me dirijo.

CONCEITO DO "ESTADO DE GUERRA"

Com effeito, na propria Constituição da Republica, no art. 161, bem definido por uma forma ampla que exigirá, na pratica, uma regulamentação, de maneira a fornecer uma definição melhor ainda, o conceito de estado de guerra é aquelle que importa na suppressão das garantias constitucionaes que, directa ou indirectamente, possam comprometter a segurança nacional. E' um conceito claro e crystallino. E' deste texto que inferimos não haver, no estado de guerra, abalo de estructura politica do regimen mas, tão sómente, suppressão de garantias. O conceito de garantia, por sua vez, é definido pelos juristas como referente a determinadas seguranças constitucionaes, a certos direitos sem os quaes, na vida normal de um paiz, não ha democracia possivel, não ha liberdade, não ha ordem juridica.

Suspendem-se, nos momentos excepcionaes, estas garantias, sem que se altere, todavia, a estructura do regimen, não sendo attingido, de modo algum, o funccionamento de qualquer dos tres Poderes politicos da Nação. Nem o poderia ser. Quaes as garantias que são suspensas? Aquellas que, directa ou indirectamente, possam prejudicar os interesses nacionaes. A emenda constitucional, posta em confronto com o art. 161, estabelece que o Executivo, ao usar da autorização para a decretação do estado de guerra, ha de indicar, no acto em que o põe em pratica, quaes as garantias que não se suspendem. Ficam, portanto, suspensas algumas dellas. Até que limite, porém? Até, naturalmente, o limite em que se asseguram a conveniencia da nacionalidade, os interesses do paiz.

Não se deve, pois, inferir do acto do Executivo, suspendendo o habeas-corpus e o mandado de segurança, que hajam desapparecido de nossa estructura judiciaria estes institutos. Persistem estes para todas as relações da vida civil, subsistindo, mesmo, no campo penal, desde que não attinjam, não digam respeito a actos do Executivo tendentes a manter a ordem estabelecida.

Vêem os collegas que foram sabios os legisladores de 1934, os legisladores, tambem, da Emenda n. 1. Jámais poderiam elles ter incluido, no texto constitucional, uma emenda que, consciente ou inconscientemente, tivesse, por si mesmo, a finalidade de destruir o proprio estatuto politico, subvertendo a essencia do regimen. Convenhamos, pois, neste ponto. E' perante os meus collegas do Instituto dos Advogados, é nesta Casa que, tambem, me pertence, que quero declarar, alto e bom som, o conceito que temos da medida excepcional decretada. Attinge esta, sómente, garantias constitucionaes suspensas, suspensas, apenas, até o limite da segurança nacional.

SO' TEM EM VISTA COMBATER O INIMIGO DA PATRIA

Em 120 dias de sitio e quasi e mez de estado de guerra, o ministro da Justiça, na qualidade de membro do Instituto dos Advogados, perante os seus collegas, pode affirmar que não praticou, nem permittiu fosse praticada esta medida de excepção sinão na mais inteira boa fé, com os erros humanos, sempre possiveis, porém — repito — em toda boa fé, tendo sempre em vista combater este inimigo da patria que é o extremismo! Não se usou com outra finalidade a medida decretada.

Disse, de começo, que o texto constitucional nos induzia, a nós estudiosos do Direito, a esta interpretação que julgo não comportar duvidas. Entretanto, declaréi, tambem, ser necessario uma definição pratica, uma regulamentação do texto, não uma sim-

(Continu'a na 2.ª pag.)

Tome sempre
Emulsão de Scott

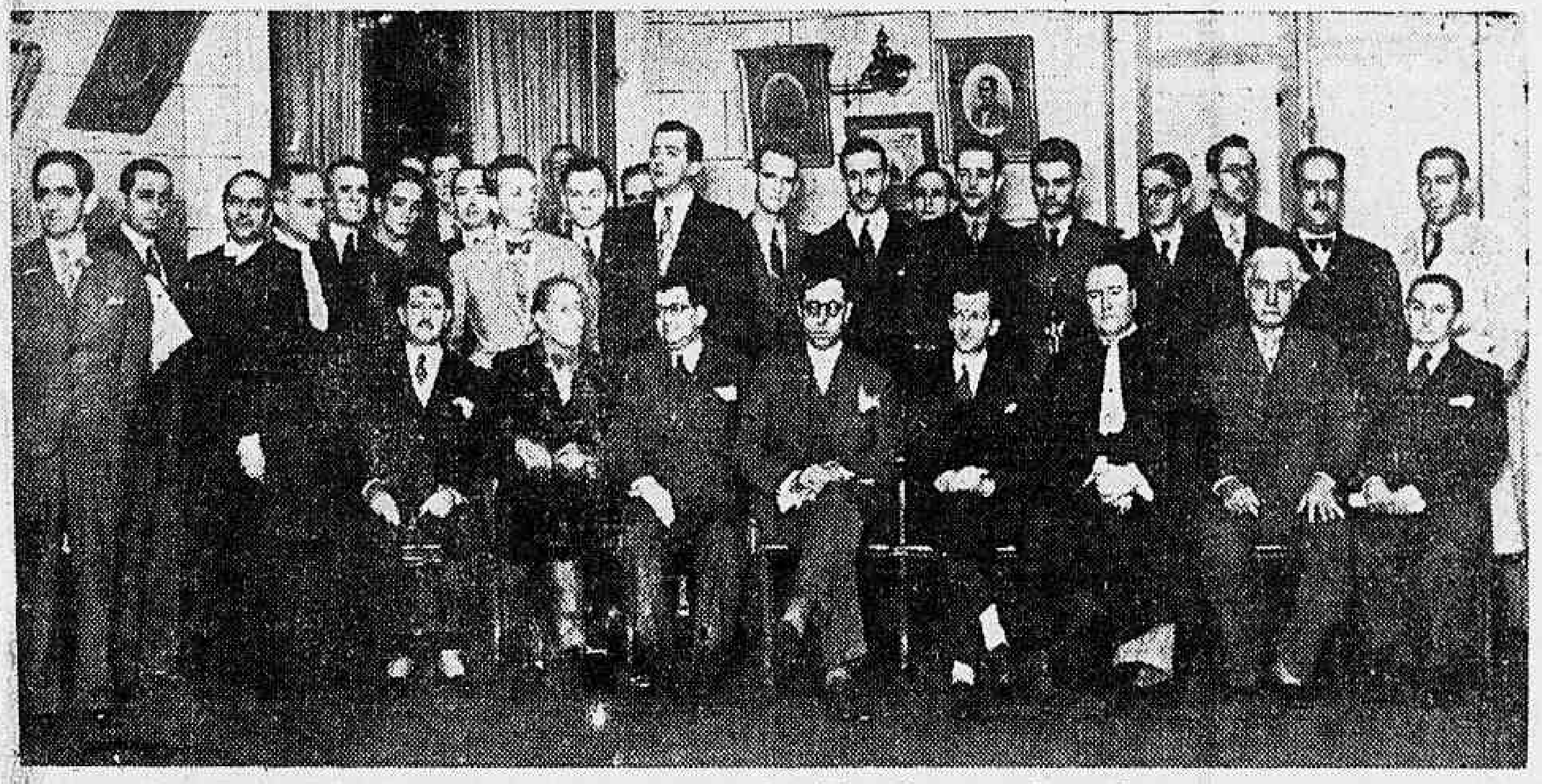

Aspecto colhido no Instituto dos Advogados antes da sessão

As explicações do Reich

AS OBRIGAÇÕES MILITARES DOS BRASILEIROS FILHOS DE ESTRANGEIROS

A nota do Itamaraty e a resposta da Embaixada allemã

Já nos referimos, em edições anteriores, ao aviso, publicado pelo Consulado da Allemanha em São Paulo, sobre as obrigações militares dos cidadãos allemães, "ainda que nascidos no Brasil".

Deante dessa attitude de desrespeito á Constituição dos Estados Unidos do Brasil e á nossa propria soberania, o Itamaraty tomou, sem delonga, a unica linha de conducta que se lhe impunha: chamou, em termos energicos, a attenção da Embaixada Allemã para o facto "inconveniente e grave", verificado em São Paulo.

A NOTA DO ITAMARATY

E' o seguinte o teor do memorandum brasileiro, endereçado a 9 do corrente, ao governo do Reich:

"A "Deutsche Zeitung", que se publica na cidade de São Paulo, estampou um aviso, do Consulado Geral da Allemanha naquella capital, pelo qual são convocados a se apresentar, para fins de serviço obrigatorio, os allemães das classes correspondentes aos annos de 1914 a 1916, "ainda que nascidos no Brasil".

Ora, a Constituição Federal Brasileira confere a nacionalidade brasileira a todo individuo nascido no Brasil, "ainda que de pae estrangeiro, não residindo este a serviço do governo do seu paiz" (artigo 106, alinea "a").

Por outro lado, é principio corrente do direito internacional que, quando um Estado faz prevalecer o seu "jus soli" sobre o "jus sanguinis" estrangeiro", este ultimo não póde pretender o reconhecimento da sua competencia nos limites territoriaes do primeiro.

Nestas condições, seria absurdo que cidadãos brasileiros, muito embora possuam tambem outra nacionalidade, se vissem obrigados, no Brasil, á prestação do serviço a qualquer outra soberania.

O Ministerio das Relações Exteriores pede, pois, a attenção da Embaixada Allemã para a inconveniencia e gravidade do aviso, publicado pelo Consulado Allemão em São Paulo, e espera que seja declarada sem effeito a alludida convocação, no tocante aos individuos nascidos no Brasil."

A RESPOSTA DO GOVERNO ALLEMÃO

O encarregado de Negocios da Allemanha esteve, hontem, no Itamaraty, afim de entregar ao sr. J. C. de Macedo Soares a seguinte nota:

"O governo da Allemanha, animado do desejo de liquidar todas as questões entre os dois paizes num ambiente de estima e comprehensão mutua, vem declarar que o edital, publicado pelo consul geral da Allemanha em São Paulo, teve em vista, unica e exclusivamente, fazer o recenseamento de cidadãos de dupla nacionalidade e que, portanto, estão sujeitos ao serviço militar no Brasil ou na Allemanha.

(Continúa na 2.ª pagina)

A possivel collaboração das opposições colligadas com o governo federal

PONTOS PRINCIPAES DA FORMULA EM ESTUDO E AS OBJECÇÕES CONTRA ELLA LEVANTADAS

Terá logar amanhã no Rio Negro uma emenda definitiva entre o presidente da Republica e os srs. Paim F. e Mauricio Cardoso

A missão que trouxeram do Rio Grande do Sul os srs. Mauricio Cardoso e Paim Filho, como delegados da Frente Unica, está a terminar. Amanhã, os dois proceres gauchos voltarão a Petropolis para uma conferencia definitiva com o presidente Getulio Vargas, ficando concluido o assumpto. Acredita o sr. Baptista Luzardo, a quem ouvimos hontem e cujas declarações publicamos abaixo, que aquelles dois politicos, regressando, no domingo, para Porto Alegre, deixarão coroada de pleno exito a missão de que se acham incumbidos.

Vale, entretanto, recapitular alguns pormenores das conversações realizadas ultimamente, nesta capital, entre os chefes das opposições colligadas, para se ter uma idéa do desenvolvimento que o assumpto tomou, assim como para se ajuizar melhor sobre o pensamento dos responsav[illegible] pelos varios grupos opposicio[illegible]s, pensamento que te[illegible] suas [illegible]ntes.

As trocas de vistas, que a principio se effectivaram num plano absolutamente theorico, entraram no terreno pratico, desde a chegada do sr. Arthur Bernardes, e com a presença no Rio, especialmente para o fim collimado, dos representantes do P. R. P.

Foi na residencia do ex-presidente da Republica que se realizaram as mais importantes reuniões em torno do congraçamento politico. O sr. João Neves deu a conhecer a formula, redigida para ser apreciada e examinada por todos. Na realidade, feriram-se amplos debates, tanto que foi impossivel encontrar de prompto um ponto de partida. Outras reuniões foram effectuadas, sendo o assumpto esmiuçado em todos os seus aspectos.

A FORMULA EXAMINADA

A primeira formula examinada pelos chefes das opposições continha os seguintes principaes pontos: 1º — O accordo será feito, apenas, em torno da administração do paiz? 2º — O governo deverá tomar a iniciativa de organizar um amplo programma de administração, dando-lhe inicio, e que será proseguido no governo que succedera ao actual. 3º — Deve-se manter absoluto respeito á verdade eleitoral. 4º — Devem-se zelar, prestigiar e proteger as prerogativas do Poder Legislativo. 5º — As opposições colligadas não abdicarão de seus compromissos politicos, os quaes se confundirão num ideal commum ás duas partes contractantes, gradativamente, com a natural execução do pacto, que reunirá as opposições em torno do programma de governo. 6º — Os collaboradores immediatos do presidente da Republica para a execução fiel do alludido programma serão de sua livre escolha. 7º — Não serão considerados elementos capazes de dar execução ao pacto aquelles que não estiverem completamente de accordo com todos os seus itens. 8º — Os incidentes e questões que porventura surjam durante a execução do accordo politico deverão ser dirimidos por uma commissão composta de elementos pertencentes a ambas as partes. 9º — No caso de surgir algum facto grave, que demonstre a impraticabilidade do pacto, as opposições, tendo resalvados seus compromissos para com a Nação, voltarão á sua anterior situação.

AS OBJECÇÕES

Além dessa, outras formulas foram preparadas. Segundo soubemos, todos, de um modo geral, aceitaram e concordaram com a idéa de pacificação. A idéa era sympathica, e nenhum brasileiro, nas condições actuaes em que se encontra o paiz, deixaria de attender a um appello de tal ordem. A difficuldade estava no modo como fazer a pretendida approximação, de entrozar os pontos de vista do governo com os pontos de vista defendidos pelas opposições. Foram, a esse respeito, muitas as objecções, sendo focalizadas as situações estaduaes, notadamente as de S. Paulo, Minas e Bahia. Os srs. Roberto Moreira, Mario Tavares e Sylvio de Campos, em nome do P. R. P., vetaram todas as formulas apresentadas e regressaram para S. Paulo, afim de inteirar seus collegas de partido do que se passara nas reuniões na residencia do sr. Arthur Bernardes.

O antigo chefe da Nação e o sr. Octavio Mangabeira, igualmente, não se mostraram muito optimistas. Ambos expuzeram a situação de seus partidarios nos respectivos Estados, e prestaram esclarecimentos sobre a situação dos municipos. O interesse municipal foi absorvente.

A CONFERENCIA DE PETROPOLIS

Os srs. João Neves, Mauricio Cardoso, Paim Filho e Baptista Luzardo resolveram subir a Petropolis, levando ao presidente da Republica os resultados das ultimas reuniões.

O sr. João Neves expoz ao chefe do governo, em nome de seus leaderados, o pensamento das opposições, accentuando que as difficuldades surgidas no decorrer das conversações não eram de molde a invalidar a patriotica iniciativa, que viera dos pampas, e que lá, no ambiente regional, estava produzindo excellentes frutos.

O presidente e os emissarios das opposições analysaram o assumpto detidamente, verificando-se que coincidiam os propositos, pois os dois lados estão animados dos mesmos sentimentos de patriotismo. O sr. Getulio Vargas fizera algumas suggestões, que foram aceitas de momento.

Regressando ao Rio, os srs. João Neves, Mauricio Cardoso, Paim Filho e Baptista Luzardo trataram de informar seus collegas sobre os pormenores da conferencia com o presidente, com elles assentando alguma coisa de concreto, na reunião realizada hontem, pela manhã, na séde das Opposições.

MANTIVEMOS UMA "CHURLA"

Ali, abordámos o sr. Baptista Luzardo, que vinha saindo, em companhia do sr. Octavio Mangabeira. O ex-chefe de Policia deu-nos suas impressões da visita ao sr. Getulio Vargas. O sr. Luzardo, desde 1932, não trocava uma palavra com o presidente. Era a primeira vez, após quasi quatro annos, que com s. ex. se avistava.

— Fui ao Rio Negro — disse — em companhia dos srs. João Neves, Mauricio Cardoso e Paim Filho, por dever de officio, pois tratamos, neste momento, de assumpto relevante junto ao governo, em nome das opposições colligadas. Na verdade, mantivemos com o presidente Getulio Vargas uma "churla", isto é, uma troca de idéas; analysámos os diversos aspectos da questão, que nos vem absorvendo. Todos, governo e opposição, estamos animados dos mais puros sentimentos de patriotismo, e concordamos com os principios que regem e visam a conclusão de um pacto. Estamos, ainda, no terreno do estudo.

LEVANDO IMPRESSÕES

Tambem abordámos o sr. Octavio Mangabeira. O deputado bahiano informou:

— Elles levaram impressões ao presidente da Republica, mesmo porque conclusões não foram ainda tiradas das conversas que temos mantido. Existem, ainda, sérias divergencias de pontos de vista entre os nossos companheiros, inclusive eu, sobre a maneira de chegarmos a nos fazer comprehendidos nas nossas aspirações e propositos, que são os mais elevados. Analysamos, e essa analyse tem sido demorada pelo dever que nos impõem de respeitar compromissos assumidos com a Nação.

TREGUA PARLAMENTAR

O que ha de verdade sobre as derradeiras conversações com os srs. Mauricio Cardoso e Paim Filho, representantes da Frente Unica, que promove o entendimento entre o governo e as opposições, consiste no seguinte: analysadas, uma por uma, as diversas formulas, e tendo todas ellas sido afastadas em virtude de se chocarem com os compromissos que as opposições têm, só uma coisa ficou de pé, após as successivas reuniões — a hypothese de uma tregua parlamentar. Naturalmente, o convite da Frente Unica para que as opposições estudassem uma formula, collocou os seus chefes deante da necessidade de examinar o assumpto, mesmo porque a palavra pacificação lhe é, como a qualquer cidadão, bastante suggestiva. Por outro lado, destacando-se os compromissos que a Fren-

(Continu'a na 2ª pagina)

Os representantes das opposições reuniram-se na residencia do sr. Arthur Bernardes. Na gravura do centro, o ex-presidente da Republica cercado pelos srs. João Neves, Octavio Mangabeira, Mario Tavares, Virgilio Mello Franco, Laerte Setubal, Casper Libero, Bias Fortes, Arthur Bernardes Filho, Sylvio de Campos e Roberto Moreira. A' direita, a chegada dos srs. João Neves e Baptista Luzardo. A' esquerda, o nosso representante conversa com o antigo ministro do Exterior

Foi completamente desarmada a Policia Municipal

Foi, hontem, arrecadado e levado para a Policia Especial, todo o material bellico pertencente áquella instituição

Foi, hontem, ultimado com as providencias levadas a effeito, para a remoção do material de guerra da Policia Municipal, para o quartel do morro de Santo Antonio, o desarmamento daquella milicia, ora convertida á finalidade exclusiva de vigilancia nocturna da cidade.

Com a nomeação do seu novo commandante, capitão Amaury Kruel, logo a Policia Municipal perdeu o seu caracter de força armada, sendo, então, arrecadado parte do seu apparatoso material bellico, inclusive armamentos, carros blindados, etc.

Hontem, foi o desarmamento ultimado com a remoção da grande copia de munição existente, para o quartel da Policia Especial, sendo por essa occasião arrecadados cerca de mil caixotes contendo cartuchos para fuzis, metralhadoras e "parabellums" que se achavam guardados no Almoxarifado da Prefeitura sob a responsabilidade do assistente da Policia Municipal, sr. Mario Lago.

O facto despertou curiosidade tendo sido grande o numero de pessoas que assistiram á remoção do alludido material bellico.

FOI LAVRADO O TERMO DE DESERÇÃO

E O CORONEL MOREIRA LIMA VAE SER AGGREGADO

Conforme noticiamos, o coronel Felippe Moreira Lima, que estava sendo chamado pelo D. P. E., não se tendo apresentado ante-hontem, passou a ser considerado desertor.

Hontem, o general Raymundo Barbosa, chefe daquelle Departamento, não só fez lavrar o competente termo de deserção, como ainda de accordo com os preceitos regulamentares solicitou a aggregação do coronel Felippe Moreira Lima ao respectivo quadro.

Enviado o termo de deserção á Justiça Militar, terá então logar o processo a ser instaurado contra o referido official por aquelle crime.

POSTO EM LIBERDADE UM OFFICIAL

As autoridades militares, de ordem do ministro da Guerra, mandaram pôr em liberdade o 1.º tenente David Trompowsky Taulois que se achava preso como suspeito de ter tomado parte nos acontecimentos que se desenrolaram nesta capital.

Depois de rigorosa syndicancia ficou provado que esse official nenhuma coparticipação teve nos referidos acontecimentos.

DEMITTIDO DA DIRECÇÃO DA ESCOLA DE ECONOMIA E DIREITO O PROF. HERMES LIMA

O prefeito do Districto Federal assignou o acto de demissão do sr. Hermes Lima, do cargo de director da Escola de Economia e Direito, da Universidade do Districto Federal, que aquelle professor vinha exercendo na administração do sr. Pedro Ernesto.

Essa deliberação do governador interino da cidade, foi tomada em virtude de estar o nome do sr. Hermes Lima incluido na lista de funccionarios municipaes accusados de actividades subversivas, que ha dias lhe fôra apresentado pelo ministro da Justiça.

O SR. BORGES DE MEDEIROS COMMUNICOU-SE COM O SR. MAURICIO CARDOSO

PORTO ALEGRE, 16 — (Agencia Meridional) — Foi noticiado que o sr. Borges de Medeiros dirigiu-se á Cachoeira, de onde se communicou com o sr. Mauricio Cardoso, pelo telegrapho, mantendo-se em demorada conferencia com o mesmo, a respeito da situação politica.

Sabe-se, aqui, que o sr. Synval Saldanha que, ha dias, seguiu para Cachoeira, teria levado a missão de inteirar o sr. Borges de Medeiros do pensamento dos seus correligionarios da Frente Unica.

FOI PRESO POR MEDIDA DISCIPLINAR

O gabinete do ministro da Marinha informou, hontem, á imprensa, que o capitão de corveta, medico, dr. Rodrigo de Araujo Jorge Filho, que serve a bordo do couraçado "São Paulo", foi preso, por medida disciplinar.

Por se achar enfermo, o alludido official baixou ao Hospital Central de Marinha, onde ficará detido.

Embarca hoje para o Rio Grande do Sul o sr. João Carlos Machado

O LEADER GAUCHO' CONFERENCIOU, HONTEM, LONGAMENTE, COM O PRESIDENTE GETULIO VARGAS

PETROPOLIS, 16 (Do enviado especial dos "Diarios Associados") — O sr. João Carlos Machado, "leader" da bancada gaucha na Camara dos Deputados, chegou hoje, cedo, a esta cidade, tendo almoçado no Rio Negro, em companhia do presidente Getulio Vargas, com o qual, em seguida, conferenciou durante mais de duas horas.

A' saida do politico riograndense, pedimos-lhe impressões sobre a pacificação politica e s. s. nos respondeu:

— As coisas da pacificação estão noutro sector e eu nada sei dellas. Apenas vim despedir-me do presidente, pois devo partir amanhã para o meu Estado.

— Em missão politica?

— Estamos em vesperas da abertura do Congresso — respondeu-nos o sr. João Carlos Machado — e necessito ir entender-me com os dirigentes do partido a que pertenço, para fixar as directrizes que a nossa bancada deverá seguir na Camara.

O sr. João Carlos Machado já estava no seu automovel, prompto a seguir, quando insistimos ainda com mais uma pergunta sobre pacificação: s. ex. estivera tanto tempo com o presidente, não podia deixar de saber alguma coisa.

— Só sei, pelo que ouvi do presidente Getulio Vargas, que s. ex. teve boa impressão de tudo quanto lhe foi informado sobre o andamento das negociações. E' tudo quanto lhe posso dizer sobre o assumpto.

A possivel collaboração das opposições colligadas com o governo federal

(Conclusão da 1.ª pag.)

te Unica tem com as opposições, estas não poderiam deixar de attender ao convite. Mas o certo é que não se chegou a nenhuma conclusão definitiva. Fica a hypothese da tregua parlamentar. As opposições, aberta a Camara dos Deputados, se absterão de participar dos debates sobre os acontecimentos de novembro e subsequentes, animadas que estão do proposito de facilitar a acção do governo em face da grave crise do momento, contanto que o governo afaste os motivos que determinariam a sua intervenção no julgamento dos actos praticados durante o sitio e o estado de guerra.

Essa attitude das opposições se explica pela sua posição, segundo apurámos, determinada, primeiro, pelos compromissos de honra que têm para com a Nação, que lhes deu mandato afim de que defendam o direito e a justiça, e, em segundo logar, pelas responsabilidades que lhe impõem, não poderão crear um ambiente de agitação no paiz, quando o governo se acha a braços com uma tão inquietante situação.

A CONFERENCIA DE AMANHÃ

Amanhã, haverá, no palacio Rio Negro, a conferencia definitiva dos srs. Mauricio Cardoso e Paim Filho, com o presidente Getulio Vargas. Os dois delegados da Frente Unica regressarão, no domingo, a Porto Alegre, deixando, segundo todos esperam, coroada de exito a missão que foi objecto de sua viagem ao Rio.

Nessa conferencia, de accordo com informação autorizada que colhemos nos meios opposicionistas, só poderão chegar á conclusão sobre a adopção da hypothese da tregua parlamentar, dentro dos termos acima definidos.

O SR. ANTONIO CARLOS ESTEVE HONTEM EM PETROPOLIS, EM CONFERENCIA COM O PRESIDENTE DA REPUBLICA

O sr. Antonio Carlos subiu hontem para Petropolis, depois do almoço, tendo conferenciado com o presidente da Republica, no palacio Rio Negro.

O presidente da Camara dos Deputados seguirá, na terça-feira, para Juiz de Fóra, com escala por Petropolis, onde possivelmente terá nova conferencia com o sr. Getulio Vargas. Em Juiz de Fóra, permanecerá quatro dias, rumando, depois, para Bello Horizonte, afim de presidir a reunião da commissão executiva do Partido Progressista. Nessa reunião, serão tratados, entre outros assumptos, o envio de instrucções para o pleito municipal, a se realizar proximamente, em Minas, e tambem a renovação dos mandatos da direcção do partido situacionista mineiro.

Transefridos 75 presos do "Pedro I"

Por determinação do chefe de policia, foram transferidos hontem os presos que se encontravam a bordo do "Pedro I" para outro presidio, á vista de estar se tornando por demais dispendiosa a estada neste navio.

A diligencia de mudança dos extremistas presos foi realizada por diversas turmas de investigadores da Delegacia Especial de Segurança Politica e Social, sendo utilizados quatro carros fechados.

Foram, assim, transferidos 75 presos do "Pedro I".

O Brasil precisa ser melhor policiado

Falando a O JORNAL, o general Pantaleão Pessoa resalta a necessidade de ser coordenado o serviço nacional de repressão aos extremismos

Porque Ministerio da Segurança Publica ou Social, e não da Defesa Nacional

Num encontro que hontem á tarde, tivemos com o general Pantaleão Pessoa, na séde da Liga Defesa Nacional, no Syllogeu Brasileiro, abordámos o illustre militar sobre suas idéas a respeito da creação do Ministerio da Defesa Nacional, que o governo estaria cogitando de organizar.

O antigo chefe do Estado Maior do Exercito excusou-se, a principio, informando que não desejaria se manifestar sobre esse e outros assumptos. A' nossa insistencia, entretanto, promptificou-se a falar.

— "Li a noticia de que o governo cogita da creação do Ministerio da Segurança Nacional e bem assim as opiniões colhidas e divulgadas hoje pel'O JORNAL.

A utilidade de um tal Ministerio estará justificada pelos importantes negocios que tratará. Em principio, póde-se affirmar que qualquer organização tendente para a unidade nacional e para a coordenação de serviços publicos, terá boa applicação no Brasil, especialmente se não se transformar em méra fonte de empregos.

O Ministerio da Justiça é, actualmente, o orgão controlador da ordem interna, do ponto de vista politico. Desde que o movel perturbador tome feição diversa e exija uma attenção technica de certa profundidade, é incontestavel que o paiz ficará á mercê das actividades isoladas e dispersas dos Estados".

UM DEPARTAMENTO DE POLICIA NACIONAL

E proseguiu o general Pantaleão Pessoa:

— "E' de grande evidencia o inconveniente e a fraqueza de um tal processo de segurança, especialmente quando os agentes perturbadores tiverem um programma nacional e agirem bem articulados.

Não é, portanto, sem cabimento que se pensa em um Ministerio ou um Departamento especial com autoridade coordenadora nos Estados, afim de actuar em casos especiaes de segurança interna.

Mas, o nome desse Ministerio ou desse departamento não póde nem deve ser, como foi publicado, "Ministerio da Defesa Nacional".

A Constituição de 16 de Julho deu um sentido especial a essa expressão, e lhe consagrou o Titulo VI, onde ficou creado um Conselho Especial e traçadas as normas geraes e superiores dos assumptos a serem abrangidos.

Evidentemente, ha um engano na denominação. O novo Ministerio poderá ser o da "Segurança Publica", da "Segurança Social" ou mesmo da "Policia", como teve a França. Tambem o Ministerio da Justiça poderia ser desdobrado em Ministerio do Interior e Ministerio da Justiça, como acontece em diversos paizes, deixando a um delles o importante encargo da policia nacional.

Ministerio da Segurança Nacional só poderia ser o que foi lembrado pelo general Menna Barreto, organizado com a fusão dos Ministerios da Guerra e da Marinha, transformados em sub-secretarias, ás quaes seria ainda addicionada a Sub-Secretaria da Aeronautica. Assim procedeu a Allemanha e é essa a tendencia de diversas nações, justificada pelo interesse crescente da unidade de direcção na guerra.

No Brasil, o Conselho Superior de Segurança Nacional foi creado para exercer esse papel coordenador, como se dá na França, na Inglaterra, etc.

Não parece que haja desejo de fundir ministerios, nem disso ha necessidade urgente. Dahi a conclusão pelo erro de denominação e pelo acerto da idéa que não encontra embaraços no regimen federativo, antes lhe interessa porque não padece duvida que o Brasil precisa ser melhor policiado.

A luta é de vida ou de morte: — Ou nós ou elles! —

(Conclusão da 1.ª pag.)

ples interpretação por via legislativa ordinaria.

E' PRECISO REFORÇAR A AUTORIDADE DO ESTADO

Direi, mesmo, que talvez seja necessario um conjuncto de reformas legislativas, visando reforçar a autoridade do Estado, num momento em que a existencia do Estado é a existencia da sociedade, em que a existencia da sociedade é a existencia da propria nacionalidade. Neste momento, estamos empenhados numa lucta, na qual o que menos podemos perder é a nossa propria soberania.

Não se assustem os juristas presentes com esta these de reforço do poder. A democracia é, acima de tudo, o estado de direito, é a organização juridica e politica das liberdades, dentro de um regimen de harmonia. Sem blasphemia contra este conceito, fundamental em nossa mentalidade, podemos, com as cautelas necessarias, inilludiveis para nós do controle judiciario, dar ao governo a arma indispensavel para a repressão immediata e efficaz destes delictos.

Não é possivel que estes homens, que participaram de uma revolta armada e que estão em vias, talvez, de preparar outras, não deixando de seus actos a prova judiciaria capaz de os levar á condemnação, dentro das leis em vigor, não é possivel, não podemos admittir que estes homens continuem a viver na sociedade que elles proprios procuram destruir.

A LUTA E' DE VIDA OU DE MORTE

Acreditem na palavra do collega: a luta é de vida ou de morte; ou nós, ou elles! Não ha meio termo! Queremos a ordem, a ordem juridica, o regimen da liberdade! Não ha meio que não sirva para estes individuos, nas tentativas que fazem de destruir a nossa propria vida politica e social. A violencia, que nos causa sobresaltos e horror, é para elles meio doutrinario e pratico da victoria. Era pela violencia que Lenine pretendia pôr em pratica a theoria constructiva de Georges Borel, seu livro de cabeceira.

Entre os papeis apprehendidos pelas autoridades policiaes, em mãos deste estrangeiro que vinha orientar a revolução no Brasil, está prevista a formação, em cada bairro da cidade do Rio de Janeiro, de uma milicia civil, de accordo com os mais rigorosos preceitos da technica da violencia, empregada na Russia: um grupo de cinco, de dez, de mais homens tal fosse o bairro, se incumbiria de, por aquelles processos especializados, em dado momento, infundir o terror, praticando actos de terrorismo, attentados de toda ordem, afim de subverter a ordem social, emquanto que, em outro sector, poderiam agir livremente os rebeldes militares, com os quaes contavam, em seu programma, os conspiradores.

Assim, para combater uma organização de tal natureza, uma organização de que aceno, apenas, um dos multiplos aspectos, hão de convir os collegas que a legislação penal vigente não é bastante. E' neste sentido que, palestrando com elles, desejo dirigir um appello a todos quanto cultivam as letras juridicas, fazendo-o sempre com alta elegancia, para que auxiliem as autoridades, auxiliem o Legislativo, o Executivo e o Judiciario, dando-lhes a contribuição dos seus estudos, na medida em que estes redundarem uteis para o bem-estar da collectividade.

PARA EVITAR UM PARADOXO

Estamos aqui reunidos em organização de classe, numa associação secular que symboliza, com brilho, com denodo, com bravura, as aspirações juridicas da nossa

actamente, de nossa organização juridica, de povo livre e soberano, que periga neste combate. Faço um appello aos meus collegas para que não caiam no paradoxo de, por defesa da ordem juridica, darem causa a que esta pereça por uma formula.

Repito: é uma luta fundamental. Um excesso de formalismo de direito, de concepção ou de pratica juridica, sob o pretexto de melhor assegurar as liberdades publicas, terá o contraproducente effeito de as anniquilar por completo.

Marchemos para a luta! E' a luta que ennobrece a vida, é por ella que a amamos. Cada qual, no seu sector, é um lutador brilhante que, fatalmente, será conduzido á victoria, á victoria da causa nacional! Lutemos, conscientemente, em bem de nossa terra, para que esta continue a ser nossa, exclusivamente nossa.

O anno juridico, que ora se inicia, deverá ser farto de estudos e de observações, em consequencia mesmo do que acabo de dizer aos meus collegas. A acção patriotica do Legislativo, os esforços do Executivo, á procura dos novos remedios legaes para a defesa da ordem, hão de corresponder, sem duvida alguma, á collaboração e ao apoio do Instituto da Ordem dos Advogados.

Era o que, muito singelamente, lhes queria dizer, agradecendo ao sr. presidente do Instituto, ao sr. governador de Santa Catharina, sr. Nereu Ramos, aos srs. deputados e senadores presentes e a todos os mais a attenção com que me ouviram. Aproveito a occasião para felicitar o Instituto pelo acto feliz da reeleição da sua directoria, a qual o vem conduzindo com raro brilhantismo.

Esse discurso foi vivamente applaudido.

Por fim, falou o juiz federal sr. Ribas Carneiro, acerca da interpretação do decreto de declaração de guerra.

Depois disso, o sr. Miranda Jordão agradeceu a presença de todos, especialmente a do ministro, e encerrou a sessão.

GENERAES QUE CONFERENCIARAM COM O MINISTRO DA GUERRA

Hontem, pela manhã, conferenciaram com o ministro da Guerra, os generaes Eurico Gaspar Dutra, commandante da 1ª Região Militar, e Silva Junior, commandante da 2.ª Brigada de Infantaria.

AS EXPLICAÇÕES DO REICH

(Conclusão da 1.ª pag.)

O governo da Allemanha não quiz nem poderia realizar acto de soberania em territorio brasileiro, e deseja simplesmente evitar que cidadãos de dupla nacionalidade venham a soffrer consequencias por não cumprirem os seus deveres militares com um ou outro paiz, com os quaes se acham ligados juridicamente.

Rio de Janeiro, em 16 de abril de 1936."

NENHUM PROTESTO DO BRASIL RECEBEU AINDA A CHANCELLARIA DO REICH

BERLIM, 16 (U. P.) — Um funccionario do Ministerio das Relações Exteriores declarou hoje que, até agora não foi recebido nenhum protesto do Brasil, relativamente ao serviço militar, a ser prestado por allemães nascidos naquelle paiz.

O mesmo funccionario accrescentou que surgiu um "mal entendido" em relação ao serviço militar das pessoas com cidadania brasileira e allemã, de sorte que o governo allemão pretende continuar as conversações nesse sentido.

A campanha dos cafés finos promovida pelo Departamento Nacional do Café

FALOU HONTEM NA RADIO TUPI O SENADOR WALDEMAR FALCÃO

Conforme fôra annunciado, occupou hontem o microphone da Radio Tupi, para falar sobre a campanha dos cafés finos, o senador cearense Waldemar Falcão, que no anno passado, tomou na Camara a que pertence, a iniciativa de propor um premio aos productores de café de qualidade superior.

Apresentou-o ao publico radio-ouvinte o sr. Assis Chateaubriand, director dos "Diarios Associados", que fez, em breves palavras, o elogio do orador, salientando a circumstancia de ter sido elle o autor do projecto de lei, que tornou uma realidade a campanha, hoje victoriosa, do D. N. C.

O discurso do senador Waldemar Falcão foi muito applaudido pelas pessoas gradas, que se achavam presentes no studio da Radio Tupi, inclusive o illustre economista paulista, conde Sylvio Penteado, que estava em companhia da sua excellentissima senhora. O conde Sylvio Penteado cumprimentou o senador Waldemar Falcão, declarando que elle acaba de concorrer para a realização de uma obra verdadeiramente patriotica.

Eis o discurso do senador cearense, que é tambem um conhecido professor de Economia Politica:

"A recente decisão do Departamento Nacional do Café, criando premios em dinheiro pela producção dos cafés finos, concretiza em grande parte a iniciativa que haviamos tido no Senado, em novembro do anno passado quando conseguimos ver adoptada pela Commissão de Economia e Finanças daquella Casa, o projecto substitutivo n. 36, que instituia um premio em dinheiro para os organizadores de usinas destinadas ao despolpamento, beneficiamento e rebeneficiamento do café e ainda um premio de 3$000 por sacca de café fino, que apresentasse as condições de colheita em cereja ou de panno, peneira 17 para os cafés communs, ou 16 para os "bourbons" genuinos, sêcca lenta, torração e bebida optimas.

Os principaes dispositivos desse projecto eram os seguintes:

Art. 1º — Ficam instituidos premios em dinheiro até a importancia de 120 contos de réis a serem conferidos ás sociedades formadas por productores e ás cooperativas de productores, que se fundarem para o fim especial de montarem usinas de despolpamento [illegible] ficiamento do café, com o apparelhamento necessario ao preparo eficiente, num periodo de 4 mezes, de 10 mil saccas, no minimo, de café despolpado. [illegible] — O premio, em cada caso, não poderá exceder do limite previsto neste artigo, sómente será pago depois de concluidas as intallações da Usina e verificados o seu perfeito funccionamento e a capacidade do seu apparelhamento nos termos da presente lei.

Art. 2º — Fica instituido tambem o premio de 3$000 por sacca de café fino, que apresente as condições de colheita em cereja ou de panno, peneira, 17 para os cafés communs, ou 16 para os "bourbons" genuinos, secca lenta, torração e bebida optimas.

Art. 3º — O Poder Executivo, por intermedio do Departamento Nacional do Café, que se incumbirá de conferir esses premios, expedirá o regulamento e as instrucções necessarias á execução desta lei, correndo por conta da renda propria do mesmo Departamento ,as despesas com a concessão dos premios ora criados.

Infelizmente, circumstancias estranhas á nossa vontade não permittiram fosse approvada em todos os seus turnos regimentaes na sessão legislativa de 1935, o referido projecto.

Todavia o Departamento Nacional do Café, bem compenetrado da enorme vantagem que resultaria de um maior estimulo á producção dos cafés finos, não demorou em pôr em pratica uma das principaes providencias contidas naquella proposição legislativa.

Ora, quem quer que aprecie serenamente a marcha do commercio cafeeiro do Brasil, em suas principaes etapas, logo se convencerá de que um dos meios mais intelligentes para enfrentar o superprovimento dos mercados compradores é justamente melhorar decisivamente o producto que offerecemos a esses mercados.

E' um erro economico indiscutivel o "produzir" mal um artigo já produzido em demasia, como acontece com o nosso café.

Em face do superprovimento dos mercados, dá-se necessariamente a selecção, e triumpham então os cafés melhormente apresentados, como os "milds" ou suaves da Colombia, Venezuela e America Central, emquanto a producção brasileira se degrada nos mercados externos numa classificação em typos inferiores.

E' isso precisamente o que urge remediar.

Ninguem poderá negar que a redempção economica do nosso Café está em funcção do aperfeiçoamento desse producto.

A medida adoptada pelo Departamento Nacional do Café vem assim ao encontro desse imperativo de uma racional politica economica.

E é sobremodo opportuna.

Ainda agora, uma circumstancia interessante faz resaltar a sua opportunidade.

Os cafés de qualidade superior produzidos pela America Central, principalmente pela Guatemala, eram na sua quasi totalidade adquiridos pela Allemanha.

Succede, porém, que os paizes dessa região da America compram em pequenissima escala os productos allemães. Em regra se abastecem nos Estados Unidos.

Ora, com a sua actual politica monetaria de compensação, não poderia a Allemanha continuar como a principal freguezа desses cafés superiores, vendidos por paizes que quasi nada lhe compravam. Dahi o haver ella cessado quiçá inteiramente suas compras de café á America Central.

Está por isso o Brasil em condições de succeder immediatamente no mercado allemão áquelles vendedores de cafés de typo superior.

E tanto mais bem apparelhado está para isso quanto tem crescente necessidade de acquisição dos excellentes productos da industria allemã.

A norma de moeda compensada da politica hitleriana em nada prejudica, por essa razão, o intercambio brasileiro com o grande paiz germanico.

E o augmento consideravel da producção de cafés finos, que resultará necessariamente da sabia medida do D. N. C. virá fazer sorte que possibilitará o incremento de uma exportação cada vez maior do café brasileiro para outros paizes nossos antigos compradores e para aquellas outras regiões onde a nossa preciosa rubiacea ainda e bebida quasi desconhecida e de raro uso pelas populações.

Não ha duvida nenhuma de que os premios ora instituidos pela producção dos cafés finos, virão influir decisivamente para retomarmos o logar que vinhamos perdendo no mercado cafeeiro allemão, onde em 1909 vendiamos para mais de 3 1|2 milhões de saccas, ao passo que em 1935, vendiamos apenas pouco mais de um milhão de saccas.

Além disso, determinará com certeza um surto vantajoso de progresso em nossas exportações de café para outros paizes, o que será uma consequencia immediata da boa e intelligente directriz de aperfeiçoamento e selecção do produ-

O senador Waldemar Falcão, fazendo ao microphone da P.R.G.-3 o seu discurso

Flagrante tomado no studio [illegible] Tupi, após a irradiação, vendo-se o senador Waldemar Falcão, o conde e a condessa Sylvio Penteado, o dr.

BANCO BOAVISTA

Depositos - Descontos
Cauções

Rua 1.º de Março, 47
Av. Rio Branco, 137

A CIGARRA-magazine

Unico mensario brasileiro no genero americano, com 160 paginas de leitura sensacional e util. Todos os mezes — rs. 2$000, em todo o paiz.

Concurso d'O JORNAL

AVISAMOS aos nossos assignantes e leitores que no dia 30 do corrente será publicado o ultimo coupon do Concurso de 1936, devendo o sorteio dos premios realizar-se em 30 DE MAIO p. vindouro.

Na capital, os mappas serão vendidos até 20 de maio e trocados até o dia 23. Para o interior, só attenderemos os pedidos de mappas que chegarem ao nosso escriptorio até o dia 8 de maio. A troca de mappas do interior será attendida até o dia 18 de maio

A GERENCIA

O abono provisorio aos contractados

As tabellas serão sanccionadas em principios do mez de maio — Concluidos quasi todos os trabalhos — Os vencimentos não ficarão atrazados — A situação dos contractados no Ministerio da Educação

O governo sempre mostrou a sua melhor boa vontade em levar a effeito o promettido aos contractados na lei do abono provisorio, concedido aos funccionarios publicos.

Determinou essa lei que no prazo maximo de 90 dias se fizesse a revisão das tabellas desses serventuarios, podendo para tal fim dispender-se até mil contos de reis.

As commissões designadas nas diversas Secretarias de Estado já estão concluindo os trabalhos de classificação de categoria e calculando a base do abono, de accordo com os vencimentos de cada um. Continuam, entretanto, ainda em estudos algumas tabellas do pessoal contractado, afim de serem encaminhadas ao ministerio da Fazenda. Por fim, já está esgotado o prazo de 90 dias, determinado pela lei nº 183, de 13 de janeiro de 1936.

Até agora enviaram os seus quadros os ministerios da Viação, Exterior, Trabalho, Educação, Justiça e Fazenda.

BALHOS

A falta de dados precisos sobre o augmento de verba requerido por alguns ministerios é que tem prejudicado a concessão immediata da medida, uma vez que o assumpto só poderá ser resolvido em conjunto e não em partes. As tabellas apresentadas serão, então, transformadas em lei, e, ainda, a tempo de ser feito o pagamento correspondente ao mez de abril com o abono previsto.

A melhoria da situação dos contractados, como temos noticiado, variará de 10 a 40 por cento nos seus vencimentos.

A despesa actual, para todo o corrente exercicio, com aquelles funccionarios, se eleva a réis 126.280:971$, assim discriminada: Viação (excluida a Estrada de Ferro Central do Brasil), réis 58.219:688$; Marinha, 1.488:998$; Guerra, 16.484:710$; Agricultura, 18.413:400$; Fazenda, 560:480$; Justiça, 2.103:020$; Exterior, réis 2.611:830$; Educação, 23.257:380$, e Trabalho, 2.850:465$000.

Temos acompanhado, assim, em todos os seus detalhes, essa palpitante questão.

Agora, conforme apurámos nos meios autorizados, ha por parte do governo a melhor boa vontade em facilitar a conclusão dos trabalhos no sentido de não haver maior demora.

Assim é que vae ser apresentada, ao estudo de uma commissão especial incumbida da revisão das referidas tabellas, uma proposta que, segundo apurámos, tem toda a probabilidade de ser approvada.

Essa proposta é a seguinte: vencimento minimo, 300$: o funccionario que ganhar 300$ passará a ganhar 400$; de 400$ para 550$; de 450$ para 600$; de 500$ para 650$; de 600$ para 750$; de 800$ para 950$; de 1:000$ para 1:200$; mais de um conto até dois contos ou tres contos, augmento fixo de 150$000. Os vencimentos superiores a essas cifras não terão augmento.

Quanto ás diarias, o abono se processará da seguinte fórma: diarias de 8$ a 10$, passarão a 14$; as de 11$ a 13$, passarão a 15$; e as de 15$, passarão a 19$000. Os vencimentos com quebrados, como, por exemplo, 320$, 330$, 520$, etc., receberão o abono fixado na quantia redonda mais proxima, isto é, 400$ e 500$, procurando-se extinguir, tanto quanto possivel, taes fórmulas de vencimentos.

Essa proposta, segundo nos informaram, contem algumas imperfeições, entretanto, faceis de serem retiradas.

OS VENCIMENTOS NÃO FICARÃO ATRASADOS

Entre os contractados ha um certo receio de se verificar o atraso do pagamento respectivo. Isso, aliás, parece se os poderes publicos não providenciarem para que estejam as propostas dos contractados dentro de uma semana no Ministerio da Fazenda.

Estamos, porém, bem informados para affirmar que esses serventuarios receberão ainda em maio os seus vencimentos.

AS TABELLAS DO PESSOAL CONTRACTADO DO MINISTERIO DA MARINHA

Mais uma proposta foi remettida hoje, á tarde, ao Ministerio da Fazenda.

E' que o titular da pasta da Marinha enviou ao seu collega da pasta da Fazenda, em obediencia ás instrucções recebidas da Secretaria da Presidencia da Republica, as tabellas do pessoal contractado do Ministerio da Marinha, confeccionadas pela Directoria de Fazenda do mesmo ministerio, para effeito do percebimento do abono, a ser concedido áquelles funccionarios.

A SITUAÇÃO DOS CONTRACTADOS DO MINISTERIO DA EDUCAÇÃO E SAUDE PUBLICA

Divisão do pessoal em quatro grupo distinctos, para effeito de percepção do abono

O Ministerio da Educação e Saude Publica encaminhou ao da Fazenda, conforme já foi noticiado, o trabalho elaborado pela commissão nomeada para estudar as condições do pessoal contractado daquelle Ministerio, em cumprimento á circular da Presidencia da Republica, em que foram estabelecidas bases para a organização das novas tabellas.

A commissão iniciou seu trabalho promovendo um amplo inquerito individual entre os contractados, do que resultou a classificação dos mesmos de accordo com a funcção real, em vez da contractual, visto que, nem sempre havia correspondencia entre uma e outra. Esse estudo obrigou pesquisa pessoal e cuidadosa dos membros da commissão, que verificaram a grande disparidade na maneira de denominar e remunerar o pessoal.

As denominações de funcção foram reduzidas ao minimo aconselhavel para uma boa organização administrativa, havendo uma diminuição de 348 denominações para 64. Quanto á remuneração, foi considerada a situação do contractado e a do titulado de igual funcção, na mesma repartição, afim de evitar que aquelle tivesse vencimentos superiores a este. Desse modo, foi adoptado o criterio de estabelecer os vencimentos do contractado na equivalencia de 75 °/° dos titulos de funcção semelhante no mesmo local de trabalho, levando em consideração o abono provisorio. Não poderia ser melhor a base, visto que o actual abono concedido aos funccionarios não foi incorporado aos vencimentos e os contractados são servidores admittidos sempre a titulo precario. Dessa forma as modalidades de pagamento foram reduzidas de 89 para 30.

O Ministerio da Educação conta presentemente com um numero de 3.043 pessoas admittidas ao seu serviço como "contractados", e, de acordo com o trabalho apresentado, será unificada a sua forma de pagamento, uma vez que todos passam a mensalista.

Do exame desse pessoal, resultou a divisão em grupos distinctos para melhor esclarecimento ao Governo. O trabalho final, que acaba de receber plena approvação do ministro da Educação, comprehende os quatro seguintes grupos:

1º — Pessoal que deve ser regularmente contractado;

2º — Pesoal cuja situação está sendo examinada pelo Ministerio da Fazenda;

3º — Pessoal que, embora venha sendo annualmente contractado, é, de facto, effectivo;

4º — Pessoal transitorio, pago por verba destinada a execução de obras.

Para pagamento do pessoal acima referido, o Ministerio da Educação dispõe de dotações orçamentarias num total de .... 12.723:153$000.

O trabalho em apreço obrigará uma despesa com esse mesmo pessoal de 13.903:800$000, sendo, portanto, o augmento de despesa com as novas tabellas de.. 1.180:647$000, que deverá correr por conta dos 10.000:000$, de conformidade com o art. 7, da lei nº 183, de 13 de janeiro do corrente anno.

Conde Sylvio Penteado

Sua estada nesta capital

Em companhia de s. exma. senhora, esteve nesta capital, durante alguns dias, o conde Sylvio Penteado, alta figura dos meios industriaes de S. Paulo.

Durante os dias que aqui estiveram, o conde e a condessa Sylvio Penteado receberam grande numero de visitas do grande circulo de relações que têm na capital da Republica.

O illustre casal paulista seguiu de automovel, alta madrugada, para S. Paulo.

EXPULSOS DO COLLEGIO MILITAR

OS ALUMNOS QUE FORAM PRESOS PELA POLICIA COMO COMMUNISTAS

O general Eurico Gaspar Dutra mandou recolher presos a quarteis desta capital, alguns alumnos do Collegio Militar, presos pela Policia Civil por se acharem em confabulações com elementos communistas.

O coronel João Marcellino Ferreira e Silva, director daquelle estabelecimento de ensino, em virtude da communicação que lhe fez o chefe de Policia, puniu severamente os referidos collegiaes julgados culposos.

Assim, no boletim da escola se fez inserir a seguinte ordem, sob o titulo "Expulsão"":

"Constando dos autos do inquerito, remettidos pela Policia Civil desta Capital, com o officio n. 691, de 14 do corrente, que os alumnos deste Collegio ns. 470, Theocrito França Coutinho; 929, Darcy Guimarães de Miranda; 727, Joram Dias e 1101, José Levy Marinho, estavam envolvidos em confabulações para perturbarem a ordem neste Collegio, sob o pretexto de secundarem um movimento cuja finalidade seria uma Dictadura Militar, isto influenciados por elementos communistas que vinham explorando a boa fé e inexperiencia dos referidos alumnos, de accordo com o art. 145 do Regulamento dos Collegios Militares, expulso estes alumnos como incompativeis com a disciplina deste Collegio.

Deixo de ter igual procedimento com os alumnos ns. 81, Croncy Cavalheiro de Oliveira e 83 Joffre Nunes Pereira, tambem presos pela Policia Civil e apresentados com o citado officio, por não estarem bem claras as suas actuações nos referidos autos, o que será apurado em inquerito já instaurado.

Estes alumnos, que se achavam presos na Delegacia Especial de Segurança Politica e Social, desde 10 do corrente, foram mandados recolher presos, respectivamente, aos seguintes corpos: 1º B. C. D.; 1º G. A. D., 1º R. C. D.; e 2º R. I."

A metade do valor do "Cysne Branco" pertenceria aos seus salvadores

SERA' ENTREGUE, HOJE, A' TRIPULAÇÃO DO "MAYRINK VEIGA" O PREMIO DE DEZ CONTOS OFFERECIDO PELA FINLANDIA

O accidente occorrido com o "Suomen Joutzen", o galhardo navio-escola da marinha de guerra finlandeza, veiu pôr a dura prova a audacia de todos os marujos que se empenharam no salvamento do veleiro, em condições que arrefeceria o destemor de muito "lobo do mar".

As tripulações dos rebocadores, que tudo fizeram para livrar das ondas enfurecidas o "Cysne Branco", foram verdadeiramente abnegadas, arrostando o temporal e as vagas procellosas a pique de esmigalharem os possantes barcos no costado da fragata.

Mas todos os perigos passaram e o "Suomen Joutzen, a estas horas, voga sereno nas aguas do Atlantico, com destino aos Açores.

UM DISPOSITIVO DAS LEIS MARITIMAS

Todavia, o salvamento do navio finlandez tem outro aspecto menos heroico, porém talvez mais realista.

De accordo com as leis maritimas, o barco que pede soccorro em mar livre, quer esteja em perigo a sua tripulação, quer se receie, sómente, a perda do navio, com probabilidade de salvamento dos tripulantes, é obrigado a uma indemnização equivalente á metade do custo da embarcação, addicionando-se identica percentagem com relação a tudo o que houver a bordo de mercantil.

No caso do "Cysne Branco", a Finlandia teria de indemnizar os proprietarios do rebocador "Mayrink Veiga" com a metade do que valesse a escuna e mais a importancia que perfizesse, em meio, o valor das mostras de productos finlandezes que vão a seu bordo.

O montante dessa especie de multa subiria, nos calculos mais pessimistas para os proprietarios do "Mayrink Veiga", á importancia de tres mil contos, se basearmos essa verificação de custo do "Soumen Joutzen" na importancia dispendida pelo governo brasileiro com a acquisição do "Almirante Saldanha".

Todos sabem que o veleiro nacional mais moderno e aperfeiçoado tem, em synthese, as mesmas caracteristicas do "Cysne Branco", servindo ambos para tarefas identicas, a de transportar os futuros marujos e que a nossa Marinha pagou cerca de 12.000 contos pelo elegante navio-escola.

A' circumstancia de existir um artigo das Convenções Maritimas fixando aquella indemnização, temse de accrescentar que alguns dos rebocadores que accorreram ao salvamento da fragata, como o "Sabino Barroso" e o "Saturno", soffreram avarias de monta, o que, á falta de um preceito legal, teria de motivar compensações de parte do consulado finlandez.

OS PROPRIETARIOS DO "MAYRINK" NADA QUEREM

Um momento de felicidade e arrojo permittiu que a tripulação do "Mayrink Veiga", tão destemerosa, com as dos outros rebocadores que enfrentaram a borrasca naquella noite memoravel, realizasse o salvamento do "Cysne Branco", pelo modo que é por todos conhecido.

Cabia, assim, aos donos desse rebocador a recheiada bolsa.

Agora acabamos de saber que a Sociedade de Navegação Paraná-Santa Catharina, proprietaria do "Mayrink", abriu mão do premio em favor dos tripulantes do rebocador.

A proposito dessa resolução, os srs. Antenor Mayrink Veiga e José Monteiro Rezende, gerentes da empresa, se dirigiram ao ministro da Finlandia, sr. Carlos Ruuskanen, uma carta concebida nos seguintes termos:

"Ainda com relação ao lamentavel accidente que ameaçou destruir o navio veleiro "Suomen Joutzen", da frota de guerra da nobre patria de v. ex., a Sociedade de Navegação Paraná-Santa Catharina Ltda. pede venia para expor a v. ex.:

Chegando ao conhecimento da directoria a precaria situação em que se encontrava o referido veleiro, dispoz-se immediatamente a contribuir nos limites de sua possibilidade, para lhe prestar a necessaria assistencia, de accordo com os principios generosos de solidariedade humana, fazendo sair em demanda do local o seu rebocador de alto mar "Mayrink Veiga".

Dadas as condições especialissimas do navio, na imminencia irremediavel de perda total, não se poderá desconhecer que o rebocador "Mayrink Veiga", além de sua funcção especifica, praticou uma assistencia maritima typica em face dos principios doutrinarios que presidem a Convenção de Bruxellas.

Ao tomar a iniciativa de soccorrer o veleiro, esta companhia póde affirmar a v. ex., não teve em mente usufruir qualquer vantagem material, considerando-se regiamente paga, uma vez que foi obtido o exito desejado: a segurança do referido navio, prestando deste modo uma homenagem á nobre nação finlandeza.

Chegando agora ao seu conhecimento a intenção de v. ex. de retribuir com 10:000$ os serviços desta sociedade, a sua directoria tem a honra de suggerir seja essa importancia entregue por v. ex., directamente, á tripulação do rebocador "Mayrink Veiga", em dia, hora e local préviamente fixados."

ENTREGA SOLEMNE

A entrega da bonificação de dez contos offerecida pelo encarregado dos negocios da Finlandia á Sociedade de Navegaão Paraná-Santa Catharina será feita hoje, solemnemente, na séde da empresa, aos tripulantes do "Mayrink Veiga", que cooperaram no salvamento do "Suomen Joutzen".

A esse acto compareceráo os representantes diplomaticos da Finlandia e altas autoridades brasileiras.

Leis impres-taveis

As imperfeições das nossas leis sociaes, cada dia, se mostram mais evidentes e requerendo, por isso mesmo, uma providencia séria das autoridades brasileiras. Quem se der no trabalho de examinar os diversos decretos que possuimos a esse respeito, desde logo, verificará a não existencia de um criterio unico, orientador de toda a legislação. Cada lei como se se referisse a um assumpto á parte, revela uma directriz isolada, accusa uma orientação singular, sem qualquer relação de dependencia com os principios geraes da instituição.

A commissão de juristas incumbida pelo governo de confeccionar as nossas leis sociaes desempenhou-se da sua missão com uma pressa desusada, sacrificando dessa maneira as finalidades altruisticas que constituem a razão de ser dos institutos de previdencia. Não houve da parte de nenhum delles a preoccupação de agir de commum accordo com os outros companheiros, de fórma a dar ao trabalho feito uma homogeneidade de conjunto capaz de assegurar a efficiencia dos serviços a serem distribuidos.

Guardando cada lei uma orientação differente, nada se poderá fazer em beneficio da classe trabalhadora, que, por todos os titulos, tem direito a uma melhor defesa dos seus interesses, até aqui, sempre esquecidos. Como é que se conseguirá assegurar ao operariado nacional um effectivo serviço de protecção se os decretos reguladores da materia são os primeiros a crearem embaraços ao livre funccionamento das Caixas de Pensões e Aposentadorias?

Examinando-se a situação interna dos institutos que possuimos, chegamos á conclusão de que a maioria delles está deficitaria e os que assim não se encontram accusam um augmento de despesas verdadeiramente alarmante. O sr. Gualter Ferreira, em um parecer apresentado ao Conselho Nacional do Trabalho e por elle unanimemente approvado, mostrou, com uma clareza meridiana, as difficuldades que embaraçam o funccionamento das nossas Caixas. Segundo a sua opinião, grande numero desses institutos mostram o coeficiente entre a receita e despesa elevado a 70 por cento, sendo que, em outros, evidentemente menos numerosos, esse coeficiente attinge a 80 e mesmo 90 por cento, o que vale dizer ser quasi nullo o saldo existente para a formação do respectivo patrimonio.

Quasi nada se poderá fazer em beneficio da classe trabalhadora, se os institutos de previdencia continuam nessa situação de apertura. Como poderão ser pagas as aposentadorias e como deverá ser mantido o serviço de assistencia se as Caixas respectivas vivem deficitarias e, por isso mesmo, em difficuldades de dinheiro? Para que o operariado brasileiro possa gozar dos beneficios assegurados em lei torna-se indispensavel a existencia de uma prospera situação economica, sem a qual ficam inteiramente nullas as possibilidades da manutenção de qualquer serviço efficiente.

Essa situação de descalabro financeiro tem sua origem em um facto unico: a pluralidade dos institutos existentes. Se, ao invés de centenas e centenas de Caixas de Pensões e Aposentadorias, como acontece presentemente, tivessemos sómente algumas, mas realmente bem apparelhadas, outra seria a situação de cada uma. O governo deveria evitar essa pluralidade dispersiva, procurando, de todas as maneiras, agrupal-as ou incorporal-as umas ás outras, de fórma a reduzir o numero dos institutos existentes. E essa providencia iria permittir que o saldo accusado em uma Caixa compensasse o "deficit" verificado em outra, garantindo por esse jogo de compensação a melhoria da situação economica da generalidade dos institutos.

No dia em que as autoridades brasileiras tomassem a deliberação de pôr em pratica essa providencia, immediatamente assistiriamos como que a um resurgimento dos institutos de previdencia, que, logo, estariam em condições de prestar á classe trabalhadora os inestimaveis serviços que sempre se esperou delles e que, por imperfeições das leis, não puderam prestar.

O DESVIO DE 270 CONTOS EM SELLOS ADHESIVOS

FOI DESIGNADO UM FUNCCIONARIO PARA APURAR AS RESPONSABILIDADES

Foi designado pelo director geral da Fazenda Nacional o funccionario Olintho Borba para apurar as responsabilidades no desvio de 270 contos de reis em sellos adhesivos, desapparecidos, quando em transito desta capital para Pernambuco.

Proseguem aqui os inqueritos instaurados na Casa da Moeda, no Lloyd Brasileiro e Departamento Geral dos Correios e Telegraphos, afim, tambem, de esclarecer as referidas irregularidades.

DESIGNAÇÕES NA MARINHA

Foram designados hontem, por acto do titular da pasta da Marinha, o capitão de fragata Tancredo Tillemont Fontes para servir na Directoria de Fazenda; capitão de fragata João Caetano Fontes, para exercer as funcções de vice-director da Escola "Almirante Wandenkolk" e o capitão de corveta Ildefonso Gouvea de Castilho, para servir na Directoria do Ensino Naval.

Individuos que se intitulam agentes fiscaes do imposto de consumo

UMA RECOMMENDAÇÃO DA RECEBEDORIA DO DISTRICTO FEDERAL

O director da Recebedoria do Districto Federal chama a attenção dos interessados para o facto de andar uma commissão de individuos, intitulados agentes fiscaes do imposto de consumo, colhendo annuncios para uma supposta revista fiscal.

Os commerciantes a quem esses individuos se apresentam deverão desmascaral-os, levando o facto ao conhecimento da Recebedoria ou da policia, para que se providencie sobre a devida punição.

ESTADO DO RIO

ACTOS DO PODER EXECUTIVO

Varias nomeações

O governo do Estado assignou, hontem, os seguintes actos:

Nomeando o sr. Wanderley de Oliveira, para exercer, em caracter effectivo, o cargo de administrador do Posto de Monta de Cordeiro, do Departamento de Agricultura; Nicanor João Neves, para o cargo de zelador da Directoria Technica do Departamento de Engenharia e Gumercindo Ferreira de Carvalho e Waldemar Bernardes, para os cargos de fiscaes de fronteira, de 3.ª classe, do Serviço de Fiscalização Sanitaria Animal, do Departamento de Agricultura.

NA CORTE DE APPELLAÇÃO

Consequencias do "estado de guerra"

Por occasião da sessão ordinaria, realizada hontem, na Segunda Camara da Côrte de Appellação, quando era discutido um "habeas-corpus" de Campos, do qual era relator, o desembargador Oldemar Pacheco, levantou a seguinte preliminar, que foi amplamente discutida; a necessidade de audiencia prévia do Poder Publico, nos casos de "habeas-corpus" e mandados de segurança, o que deu motivo a adiamento desse julgamento.

A PROXIMA INAUGURAÇÃO DA NOVA SÉDE DE MIRAEMAC

Terá logar no dia 3 de maio

Foi recebida hontem, no palacio do Ingá, pelo almirante Protogenes Guimarães, a seguinte commissão de representantes do novo municipio de Miracema: srs. Bruno de Martine, José Neche, Melchiades Cardoso, Hyppolito Santos, Octavio Tortes, Sylvio Freire e Pedro Bastos, que foram convidar o governador do Estado para assistir á inauguração da séde do novo municipio de Miracema, no dia 3 de maio proximo.

O almirante Protogenes Guimarães prometteu comparecer.

ACTOS DO SECRETARIO DO INTERIOR

O secretario do Interior assignou portarias: concedendo dois mezes de licença-premio á adjunta effectiva de Nictheroy, Heloisa Laura Peralta, e transferindo a cathedratica effectiva da escola da cidade de Santa Thereza, Nadir Araujo, para reger, effectivamente, a de "Cachoeira Grande", no mesmo municipio.

NOVO OFFICIAL DE GABINETE DA SECRETARIA DO INTERIOR

O governador do Estado assignou, hontem os actos nomeando Armenio Monteiro Soares para exercer o cargo de official de gabinete da Secretaria de Estado do Interior e Justiça, ficando exonerado, a pedido, o actual, Otto Pereira da Silva.

ORDEM DOS ADVOGADOS DO BRASIL

O sr. Henrique Castrioto, presidente da Secção Fluminense da Ordem dos Advogados do Brasil, mandou convocar os demais conselheiros para uma sessão ordinaria, que se realizará hoje, ás 14 horas, no logar do costume.

CONCURSO DA FAZENDA EM NICTHEROY

Serão chamados, amanhã ás 12 horas, para a prova oral de inglez, no concurso da Fazenda, que se realiza em Nictheroy, os seguintes candidatos:

Fausto Caminha — Christovão Dias Gaspar — Flaubert de Oliveira Monte — Firmo Ferreira Gomes de Castro — Gracy Santiago Serra — Heinrich Juliu Nurmberger — Alcides Langsch — Hilda Bechtinger — Gracila Guerreiro Barbalho — Antonio da Silva Pernes — Eymard Dantas Carrilho — Cicero Martins Fontes Sobrinho — Florentino de Araujo Jorge — Clemenceau Luiz de Azevedo Marques — Antonio Marins — Dionina da Silva Pereira — Dario Fortes do Rego — Horacio da Costa Moura — Abner Trajano — Alberto Ferreira Lobato.

Turma supplementar: Darcy Radich Guimarães — Ernesto Adolpho de Mello Vaz — Felix Ribeiro Macedo — Alberto Lacurte Junior — Ivolino de Vasconcellos — Alfredo de Oliveira Pereira — Altair Costa — Adolpho Muniz Pereira — Eitel Moreira Duarte e Alvaro Ferreira Flores Filho.

NOTICIAS DA INSPECTORIA REGIONAL DO TRABALHO

Tendo o Syndicato dos Empregados da Companhia Brasileira de Energia Electrica remettido o relatorio, o balancete e a relação da actual directoria, o inspector regional do Trabalho mandou notificar o mesmo orgão de classe a sanar uma irregularidade annotada pela repartição.

— Foi convidado a comparecer á séde da Inspectoria para prestar esclarecimentos no processo de reconhecimento do mesmo orgão de classe, o presidente do Syndicato dos Empregados no Commercio de São Gonçalo.

— Tendo a firma H. B. Neves & Cia. communicado a dispensa de vario empregados, o inspector mandou officiar ao chefe de policia, solicitando informações a respeito das actividades extremistas dos operarios citados na alludida communicação.

A DEFESA CONTRA A RAIVA

Obrigada a vaccinação para todos os cães de Nictheroy

O prefeito municipal de Nictheroy, resolveu, assignar, hontem, a seguinte deliberação:

Estabelecendo a obrigatoriedade de vaccinação anti-rabica para todos os cães do municipio, a qual será feita no acto da matricula, mediante taxa especial de 5$000, ficando obrigados á vaccinação dentro de 30 dias a contar desta data, todos os cães já matriculados, os recolhidos ao Deposito Municipal, quando devolvidos, fixada a multa de 100$000 para as infracções que por ventura venha se verificar.

FACTOS POLICIAES

Collisão de vehiculos na rua Gavião Peixoto

Hontem, á tarde, quando pretendia sair da rua Domingos de Sá, rumo das Barcas, o auto-omnibus n.º 50, da Empresa Viação Brasil, dirigido pelo motorista Guilherme dos Santos, chocou-se violentamente com o bonde n.º 87, da linha Circular, que era guiado pelo motorneiro Antenor Lima, e descia pela rua Gavião Peixoto.

Da collisão resultaram apenas damnos materiaes.

Do facto tomou conhecimento o commissario Octaviano, de serviço na Delegacia da capital.

Ultima Hora Sportiva

NO JOGO DO FLUMINENSE COM O JEQUIA', O RESULTADO FOI 7 x 1 FAVORAVEL AO FLUMINENSE

Perante diminuta, porém, enthusiasta assistencia, realizou-se no gramado da rua Campos Salles, em proseguimento ao Torneio Aberto, o jogo entre o Fluminense e o Jequiá.

Os quadros estavam assim constituidos:

FLUMINENSE — Eatataes; Guimarães e Machado; Marcial, Brant e Orozimbo; Sobral, Russo, Romeu, Lara e Hercules.

JEQUIA' — Walter; Danton e Ceará; Francisco Chaves e Alfeu; Mascotte, Paranhos, Pequenino, Helcio e Nozinho.

Juiz: Guilherme Gomes.

A's 21,10 é dada a saida; 10 minutos após Sobral faz o 1º goal para o Fluminense, dum passe de Romeu. Cinco minutos após, Lara conquista, de modo brilhante, o 2º ponto para o tricolor. Um minuto depois, Romeu assignala o 3º goal. A seguir, Orozimbo obtem o 4º para o seu quadro. Lara machuca-se devido a um foul de Chaves. Faltando 5 minutos, sae Helcio, entrando Sinhô em seu logar.

Finaliza o 1º tempo com a contagem de 4x0 favoravel aos tricolores.

Na segunda phase, o Fluminense entra em campo com o seu team modificado, isto é, com Ivan no logar de Orozimbo.

Aos 25 minutos do 2º tempo, Machado assignala o 5º ponto para o Fluminense, duma falta do Jequiá perto da área de penalty. Aos 7 minutos após, Sobral recebe um passe de Russo e o converte no 6º goal do seu quadro.

Faltando poucos minutos, Lara consegue o 7º goal do Fluminense com linda cabeçada.

Logo a seguir, o Jequiá consegue o seu unico ponto, de penalty de Ivan, batido por Francisco.

A seguir, o juiz dá por terminada a partida com a victoria do Fluminense.

O jogo foi falho de technica, porém cheio de enthusiasmo.

CHOVE NO INTERIOR DO RIO GRANDE DO SUL

NATAL, 16 (O JORNAL) — De varios pontos do interior, como Jardim do Seridó, Sant'Anna do Mattos, Serra Negra, Pão dos Ferros e Parelhas chegam noticias de boas chuvas, que ali têm caido ultimamente, após a prolongada estiagem

COPACABANA
AVENIDA ATLANTICA 574
Aluga-se um palacete para embaixada, legação ou pessoa de alto tratamento
Aberto diariamente das 14 ás 16 horas
Tratar com Urbano — Telephone 22-6581

A conferencia do prof. Fernando Magalhães

Está marcada para o proximo dia 22

O ministro Gustavo Capanema organizou, ha pouco, uma serie de conferencias, sob o patrocinio do Ministerio da Educação, para o debate dos grandes problemas educacionaes.

Foi dos mais brilhantes o exito dessa iniciativa. Annuncia-se, agora, para o proximo dia 22 do corrente, a segunda conferencia dessa serie, que será realizada pelo professor Fernando Magalhães.

O antigo reitor da Universidade do Rio de Janeiro falará sobre "A Educação e a Democracia".

Essa conferencia constituirá, sem duvida, a exemplo do que succedeu a do sr. Tristão de Athayde, verdadeiro acontecimento para os meios pedagogicos, intellectuaes e sociaes.

O professor Fernando Magalhães exerce sempre enorme seducção, sobre o publico já habituado a ouvir e applaudir o orador famoso que elle é. Além disso, o thema escolhido fixa uma das questões de maior interesse na actualidade.

A educação é a base dos regimens democraticos, que repousam sobre a cultura intellectual, moral e civica dos povos.

O professor Fernando Magalhães tirará, sem duvida, dahi, as mais bellas e seguras conclusões.

Decretos assignados

Promoções, nomeações e outros actos nas pastas da Justiça, Trabalho e Agricultura

O presidente da Republica assignou os seguintes decretos:

Na pasta da Justiça

Nomeando Mario Geraldi e Aniz Farah para os cargos de 2º e 3º supplentes de substituto do juiz federal no municipio de Bariry, na secção de São Paulo.

Na pasta da Fazenda

Concedendo á firma Leão Junior & Cia., estabelecida em Curityba, no Paraná, e proprietaria das minas de ouro da Ferraria e do Ribeirão do Ouro, os favores do decreto n. 24.196, de 4 de maio de 1934.

Promovxendo: no Thesouro Nacional, a official maior, por merecimento, o official bacharel Odilon da Silva Conrado; na Alfandega do Rio de Janeiro, a 1º escripturario, por merecimento, o 2º Tancredo de Mesquita Lima; a 2º escripturario, por antiguidade, o 3º Jodoco Malta Guimarães; e a 3º escripturario, por merecimento, o 4º Clovis Washington; a sargento da policia aduaneira da Alfandega de Belem, o guarda Homero Lamarão; e a collector federal, em Além Parahyba, Minas Geraes, o escrivão Affonso de Souza Lima, e em Ayuruoca, no mesmo Estado, o escrivão José Avelino dos Santos.

Nomeando: o collector federal em Cajuru', São Paulo, Antonio da Fonseca Palma, para identico logar em Batataes, no mesmo Estado; o collector federal em São Felippe, Bahia, Aurelio Fagundes da Silveira, para escrivão da 2ª collectoria em Maragogipe, no mesmo Estado; o escrivão da collectoria federal em Palma, Minas Geraes, Americo Pinto Fernandes, para identico cargo em Muriahé, no mesmo Estado; o escrivão da collectoria de Mutuhype, na Bahia, Aloysio Vieira de Carvalho, para collector em S. Felippe, no mesmo Estado; o escrivão da 2ª collectoria em Maragogipe, Bahia, Sylvio Vieira de Mello, para identico logar na primeira collectoria da mesma localidade; Yelva Fernandes Dantas para escrivã da collectoria federal em Ceará-mirim, Rio Grande do Norte; José Affonso Casado de Mello para escrivão da collectoria federal em Matta Grande, Alagoas; o 3º escripturario da Delegacia Fiscal em São Paulo, José do Patrocinio Silveira Caldas, para 4º escripturario da Alfandega de Santos; Waldemar Fontes Cardoso para administrador da mesa de rendas de São Christovão, em Sergipe; José Alves Pereira para escrivão da referida mesa de rendas; o 2º escripturario da Delegacia Fiscal em Sergipe, Mauricio Forjaz de Araujo Coutinho, para 4º da Delegacia Fiscal em S. Paulo; a dactylographa da Alfandega de Porto Alegre, Cecy Castro, para conservador-dactylographo do Laboratorio de Analyses da mesma Alfandega; Toseli Aquino Gomes para dactylographo da Alfandega de Porto Alegre; e a pedido e por permuta, os guardas da policia aduaneira da Alfandega de Belem, Nestor Ferreira da Silva Neves, para identico logar na Alfandega de Recife, e o da Alfandega de Recife, Luiz de Sá Cavalcanti, para a de Belem, e os collectores federaes em Assaré, no Ceará, Polybio dos Passos Arraes, para Lavras, e o da Lavras, Ildefonso Augusto de Lima, para identico logar em Assaré, ambos no Ceará.

Na pasta do Trabalho:

Concedendo á Sociedade Cooperativa de Seguros do Syndicato dos Commerciantes Atacadistas do Rio de Janeiro, Responsabilidade Limitada, autorização para funccionar em operações de seguros contra riscos de accidentes do trabalho e approvando seus estatutos; bem como á cooperativa de Seguros do Syndicato de Lojistas do Rio de Janeiro.

Approvando os novos estatutos da Sociedade Cooperativa de Seguros Operarios em Fabrica de Tecidos, Responsabilidade Limitada, adoptados por uma assembléa geral de seus associados, e as alterações nelles introduzidas por outra assembléa, e autorizando a mesma sociedade a continuar a funccionar.

Nomeando: o sr. Abelardo Bentes de Carvalho para director do Departamento Regional do Instituto de Aposentadorias e Pensões dos Commerciarios, com séde em Belém, Pará.

Na pasta da Agricultura:

Promovendo na Directoria do Serviço de Inspecção de Productos de Origem Animal: a auxiliar de 1.ª classe, por merecimento, o de segunda Trajano Moreira e a auxiliar de 2.ª classe, tambem por merecimento, os de terceira Pelegio Lenzi, Antonio Felix de Oliveira Braga, Amadeu Valeijo Filho, Christovão Bousfild, José Pedro de Assumpção Junior; effectivando o auxiliar de 3.ª classe, interino, Placido Corrêa Lopes, e nomeando o servente Hygino Pinho para auxiliar de 3.ª classe.

A PROPALADA REUNIÃO DOS OPPOSICIONISTAS PAULISTAS

O SR. MARIO TAVARES DECLARA NÃO TER SIDO FEITA NENHUMA CONVOCAÇÃO

S. PAULO, 16 — (Agencia Meridional) — Foi divulgado pela imprensa do Rio de Janeiro, que deveria se realizar nesta capital, uma reunião, dos elementos destacados do Partido Paulista, com a participação dos chefes de directorio, do interior do Estado afim de serem debatidos diversos assumptos de importancia e dentro dos quaes a exposição aos diversos chefes do que foi tratado no interior do paiz, na occasião do encontro verificado, entre os proceres perrepistas, com os elementos de maior evidencia da opposição do paiz. Adeantava as informações que estavam sendo esperados amanhã, na capital da Republica, diversos proceres do P. R. P.

A reportagem do "Diarios Associados", procurou obter esclarecimentos tendo-se communicado hoje á noite com o sr. Mario Tavares, presidente da commissão directora deste partido. Sua senhoria declarou desconhecer o assumpto, affirmando que não havia sido convocada reunião alguma e que nada podia informar sobre a viagem dos proceres perrepistas, no Rio de Janeiro, uma vez que não estava inteirado do assumpto.

Entre outros meios perrepistas, fomos informados, que igualmente carecem de fundamentos as noticias propaladas no Rio.

Pudemos tambem informar que não seguiu para a capital da Republica nenhum elemento de destaque do Partido Republicano Paulista.

Pedro Vargas

O grande tenor mexicano

Cantará hoje na

P. R. G. 3

Radio Tupi

Das 20,15 ás 20,30 horas
e das 20,45 ás 21,00 horas
o seguinte programma:

1.º — *CANTA EL SON*, de Gonzalo Curiel
2.º — *ARRULLO*, de Mario Talavera.
3.º — *GRIS*, de Sabre Marroquin.
4.º — *VALENCIA*, de Agustin Lara.

Viaje de graça por conta do O JORNAL

Uma collecção destes coupons póde ser trocada nos escriptorios do O JORNAL por passagens de omnibus e bondes

8 coupons valem uma passagem de	....	$200
16 " " " " "	....	$400
24 " " " " "	....	$600
32 " " " " "	....	$800
40 " " " " "	....	1$000
48 " " " " "	....	1$200

O JORNAL

DIRECTORES. — Assis Chateaubriand, Dario de Almeida Magalhães e Victor do Espirito Santo — Gerente: Ganot Chateaubriand.

ENDEREÇOS: — Direcção, redacção e administração: — Rua 13 de Maio, 33-35, 3º andar — Departamento de Publicidade e Officinas: — Rua Rodrigo Silva, 12

TELEPHONES: — Direcção: — 22-8840. Redacção: — 22-7107, 22-8238 e 22-1309. Secretario: — 22-1760. Gerencia: 22-7452. Departamento de Assignaturas: — 22-0435. Revisão: — 22-8722. Officinas: — 22-1047 e 22-8360. Departamento de Publicidade: — 22-8700. Contabilidade. — 22-0231.

ASSIGNATURAS

INTERIOR

Anno....	55$000	Trimestre	15$000
Semestro	30$000	Mez......	5$000

EXTERIOR

Nos paizes da Convenção Postal Pan-Americana

Anno... 80$000 Semestre 45$000

Nos paizes da Convenção Postal Universal

Anno.... 140$000 Semestre 75$000

As assignaturas começam e terminam em qualquer dia

VENDA AVULSA

Capital e Nictheroy	$200
Interior	$300
Atrazados	$400

Sómente a correspondencia particular deverá trazer endereço nominal

SUCCURSAES D'"O JORNAL"

Em S. Paulo — Rua 7 de Abril, 64. Director, Gentil Prudente Corrêa.

Em Bello Horizonte — Av. Affonso Penna, 547-1º Tel. 1839. Director, Francisco Martins Filho.

Na Bahia — Rua Portugal, 6-1º. Director. Coryphêo Azevedo Marques.

Em Juiz de Fóra — Rua Marechal Deodoro, 90. Telephone 2255. Director, Renato Dias Filho.

EURICO COSTA

Para liquidação de suas contas, convidamos o sr. Eurico Costa a comparecer, com urgencia, ao escriptorio deste jornal.

Em voz alta

PETROPOLIS, 16.

NAO ha mais por que duvidar das solidas resistencias do Brasil á infiltração do communismo russo. Em poucos paizes do mundo, Moscou promoveu uma revolução da envergadura da que o Komintern organizou para desencadear em nossa terra. A maior revolução bolchevista que se conhecia, certo depois da de Lenine, foi a hespanhola de 1934. Considera o conde Romanones, em artigo na "Revue des Deux Mondes", que o movimento preparado pela III Internacional contra a Republica democratica na Hespanha deve ser reputado o mais sério que o occidente ainda presenciou até outubro de 1934. Bateu-se o exercito hespanhol com um heroismo exemplar. Na repressão erguida pela força armada contra os communistas nas Asturias, vimos batalhões que perderam em combate 90% dos seus effectivos. Houve officialidades que se deixaram massacrar, comtanto que não entregassem a patria ao jugo de um Estado asiatico, de civilização subalterna, de padrões de vida inferiores e, portanto, incapaz de exercer qualquer missão cultural renovadora no meio de povos mais adeantados que os escravocratas brancos da Russia. As virtudes leninificantes foram bravamente repellidas pela nação e pelo exercito hespanhoes, em uma unanimidade commovedora de sentimentos e de vontade de sobreviver independente.

Aqui, tampouco o exercito transigiu com a missão de technicos terroristas que o capitão Prestes trouxe para salvar a nação do dominio estrangeiro. O enviado russo, ex-capitão do nosso exercito, nos seus manifestos, só fala em servidões moraes e materiaes. Mas quando se pensa que elle chega para promover uma nova revolução da independencia, eil-o de braço dado a terroristas russos, que são seus chefes, de quem recebe ordens, e para quem o Brasil, é uma mera zona de occupação sovietica.

Que differença haverá entre uma capitulação a Moscou e uma capitulação a Wall Street? Em que o Brasil deixará de ser menos colonia, se a influencia que aqui viesse a predominar amanhã fosse a do Komintern russo, através dos seus delegados remettidos especialmente afim de elaborar uma sedição sovietica entre nós?

⁂

PARA comprehender a trama dessa urdidura communista, a qual visa lançar o exercito contra a nação, e a nação contra o exercito, é preciso estar ao corrente dos methodos de acção sovietica, nos instantes em que, pela força, lhe não é possivel conquistar a victoria. Moscou foi redondamente esmagado na investida contra a democracia brasileira. A revolução intellectual, politica e social, com que o Komintern suppunha edificar o Estado sovietico em territorio brasileiro, mordeu o pó do chão na areia da Praia Vermelha e nos Campos dos Affonsos. Totalmente desmoralizados como homens de acção militar, os mandatarios stalinescos decidiram trocar a granada de mão pelo boato, a espingarda pelo murmurio, a bomba pela confusão. São Paulo e Rio de Janeiro acordam, diariamente, sob um nevoeiro tão denso de boatos, que as almas ingenuas, deante da maledicencia, e as indoles credulas deante da calumnia, não sabem como ater-se no meio de tanta atoarda e de tão grande anarchia de informações. E' preciso dispôr de solidas energias moraes para não vel-as cair a zero. Entretanto, do que é que se trata? Apenas de uma habil e bem organizada industria de boatos. Esta arma é o fructo do desespero subversivo do communista. Elle delapidou todo o capital de confiança que os chefes vermelhos russos lhe concedera. Viu a sua machina revolucionaria despedaçada pelo impeto nacionalista de um exercito de elite. Desacreditado, desmoralizado, o marxista se empenha numa ultima cartada, usurpando aos pimpões da Avenida o segredo de uma arte em que elles eram os "azes" aqui: a arte do confusionismo. O marxista chega ao official e diz-lhe que os politicos estão a pique de lhe cortar as asas, porque o exercito já está mandando demais. E ao politico elle se dirige para advertil-o de que a tropa se organiza com o objectivo da dictadura militar. O poder civil vae ser posto em cheque pela pressão militarista. Assim, toda essa agitação demoniaca, em torno de dictadura do exercito, decorre de um mytho creado pela propaganda marxista para se desforrar do fracasso de novembro. Não tendo podido abater a força militar pela pressão das armas, o soviet cuida vencel-a pelo sussurrar da insidia, pelo murmurejar da diffamação.

⁂

FAÇAMOS aqui um exame de consciencia. Através de que actos, para não dizer por que palavras, a força de terra já fez sentir sua desconfiança nas autoridades que governam a nação? Jamais o poder civil foi mais cuidadoso, mais vigilante, na defesa da sociedade do que nestes ultimos tempos. O Ministerio da Justiça chegou á perfeição de poder fornecer ás autoridades do exercito até a hora exacta da irrupção do motim communista. Se os chefes militares puderam defender-se como se defenderam, do golpe insurreicional de novembro, elles o devem exclusivamente á policia civil, que lhes desvendou a tempo toda a trama dos conspiradores. Abafada a sedição, o poder civil obteve do legislativo todas as medidas indispensaveis á segurança do Estado. Por sua vez, a policia não deixou escapar, nas suas malhas, os golpistas sovieticos, nacionaes e estrangeiros, que se encontravam em liberdade, após a noite de 27 de novembro. Só um logrou desapparecer até hoje: Vallée. Todos os outros se encontram, nas prisões desta capital, impotentes para o exercicio das suas actividades destructivas da autoridade estatal.

E', portanto, pela consciencia que tem o exercito de que o poder civil cumpre o seu dever, que o ministro da Guerra póde dar em voz alta á imprensa a nota clara que lemos ha tres dias.

ASSIS CHATEAUBRIAND

CAFE' BRASILEIRO E COLOMBIANO

Quando se compara a exportação de café, que o Brasil e a Colombia realizam annualmente para os mercados consumidores do mundo, a conclusão que se tem de adoptar é a de que as nossas vendas estão em recuo, emquanto as do nosso principal competidor obedecem a uma linha ascensional quasi que ininterrupta.

Não precisamos recorrer a dados estatisticos de dez ou de vinte annos atrás afim de evidenciarmos essa verdade. Attendo-nos apenas á exportação de ambos os paizes, no ultimo quinquennio, chegaremos tambem á evidencia de que a Colombia augmenta as suas vendas, quasi todas constituidas de cafés "milds", ao passo que o Brasil diminue as suas exportações, na sua maioria de cafés duros e de bebida inferior. Em outras palavras: aquella nação americana incrementa a saida do producto, que tem compradores garantidos, auferindo proventos de marca pela sua producção qualitativa, emquanto que nós perdemos terreno, até mesmo no que diz respeito á quantidade do producto exportado.

No quinquennio 1931-35, o café colombiano accusou estas exportações:

1931	3.017.399	saccas
1932	3.181.328	"
1933	3.280.936	"
1934	3.142.537	"
1935	3.785.174	"

Como se vê se estabelecermos o confronto entre as suas vendas de 1931 e as do anno passado, teremos de admittir que a Colombia accresceu de quasi 800.000 saccas as suas vendas cafeeiras aos paizes consumidores. E, a julgarmos pelas informações recentes desse paiz, relativas á exportação do primeiro mez de janeiro de 1936, conseguiu a Colombia nesse mez exportar 355.792 saccas, o que representa a maior exportação, jámais effectuada nesse mez, nos ultimos dez annos.

O Brasil, no mesmo periodo de annos, accusou as fluctuações seguintes, em sua exportação cafeeira:

1931	17.850.872	saccas
1932.	11.935.244	"
1933	15.459.309	"
1934	14.146.879	"
1935	15.329.103	"

Emquanto, pois, a Colombia augmentava de 1931 a 1935 a sua exportação de quasi 1.000.000 de saccas, o Brasil perdia, entre os annos de 1931 e de 1935, cerca de ...... 2.500.000 saccas.

O cotejo entre a exportação dos dois maiores productores mundiaes de café não é de molde a enthusiasmar-nos. A Colombia e os outros concurrentes avançam, gradual mas seguramente. Nós recuamos, e variamos enormemente, quanto ao volume physico da exportação. Se os nossos competidores apresentam essa curva normal de augmento de vendas, deve-se attribuir o facto á procura constante de seu producto, o mesmo não acontecendo com o Brasil, que ainda não se capacitou devidamente que estamos atravessando uma época em que os povos consumidores vão se tornando cada vez mais exigentes quanto á natureza do producto offertado, estando promptos mesmo a remunerar melhor o artigo ou a mercadoria de qualidades intrinsecas superiores.

No combate, pois, que se travam os paizes cafeeiros productores de cafés "molles" e de cafés "duros", os primeiros estão conquistando os louros da victoria. E tanto mais crescerão de importancia quanto os segundos não reconhecerem que devem palmilhar a mesma estrada e seguir as mesmas pégadas.

DUPLA NACIONALIDADE

A questão da dupla nacionalidade uma das mais embaraçosas do Direito Internacional Privado, constituindo por isso um serio problema para os paizes de immigração como o nosso.

As nações européas, cujos filhos buscam as terras americanas, onde constituem familia e se radicam, sustentam o principio de "jus sanguinis", com o qual pretendem salvaguardar a nacionalidade dos filhos dos seus subditos ou cidadãos.

Assim, os filhos de italianos e allemães são, pelo direito das respectivas patrias, allemães e italianos, porque o Estado considera que a nacionalidade é conferida pelo sangue e não pelo logar do nascimento.

Os paizes americanos, cujos interesses [illegible] justamente oppostos, defendem a theoria de "jus soli", segundo a qual o berço é que determina a nacionalidade do individuo. Para elles esse conflicto de orientação tem produzido situações desagradaveis, sem que, no entanto, qualquer das duas partes queira abrir mão da doutrina consagrada nas suas leis.

O problema aggrava-se principalmente quando se trata da obrigatoriedade do serviço militar.

Os governos europeus convocam os jovens de dupla nacionalidade para os quarteis e consideram desertores e por isso mesmo submettidos ás penalidades desse crime, aquelles que não attendem ao chamamento do exercito.

Para o Brasil, como [illegible] para as demais nações do [illegible] que se acham ainda [illegible], a existencia de [illegible] tendo nascido no [illegible] vivendo, allegam [illegible] estrangeira, é [illegible] desagradavel, sendo [illegible] os casos que só podem ser resolvidos pela boa vontade e pela tolerancia dos governos.

E', felizmente, o que vem acontecendo sempre.

Os filhos de italianos e de allemães servem o Exercito Nacional como brasileiros e desfrutam os privilegios e direitos inherentes á nacionalidade.

O governo de Roma jamais reclama a seu favor a dupla nacionalidade, deixando ao individuo que o faça, quando, por qualquer circumstancia o cidadão prefere a nacionalidade italiana á brasileira.

Essa attitude de transigencia, que é a mais intelligente e logica, facilita a resolução do problema e, embora aquelles governos europeus mantenham a sua theoria, não a allegam na pratica e só eventualmente se podem suscitar questões com ella relacionadas.

Eis porque o edital publicado pelo consul allemão de São Paulo, convidando os filhos de allemães a comparecer á chancellaria para regular a sua situação militar, provocou estranheza e mereceu uma nota de protesto do ministro Macedo Soares.

Verificou-se por fim que o governo germanico, embora mantendo o principio de "jus sanguinis", não desejava crear um conflicto a esse proposito e já o encarregado de negocios do Reich procurou a chanceller brasileiro, afim de explicar os pontos de vista de Berlim, que são satisfatorios para os interesses do nosso paiz.

O sr. Macedo Soares, defendendo com presteza e efficiencia a these invariavelmente sustentada pelo Brasil, evitou que a questão assumisse aspectos mais graves e o governo da Allemanha, mostrando-se sensivel ás nossas razões, deu-nos um testemunho de sympathia e consideração, que muito concorrerá para a tranquillidade da colonia allemã aqui domiciliada.

O incidente serviu, portanto, para demonstrar o grão de cordialidade existente entre as duas nações, cujos interesses communs ficam assim preservados.

Recuou a Assembléa do Maranhão no pedido de intervenção federal no Estado

A justiça dirá a ultima palavra no dissidio politico do Estado nortista

S. LUIZ, 16 (Agencia Meridional) — A opposição maranhense, segundo informações aqui divulgadas, decidiu adiar o pedido de intervenção federal no Estado. Assegura-se aqui que a opposição recebeu ordens terminantes, nesse sentido, dos seus representantes no Rio.

FRACASSOU O "IMPEACHMENT"

S. LUIZ, 16 (A. Meridional) — O "impeachment" contra o governador Achilles Lisboa já está sendo considerado, aqui, como fracassado. O "Combate" diz que esse recurso, nascido dum acumpliciamento condemnavel de paixões inconfessaveis, ruiu logo ao primeiro encontro com a Justiça. O pedido de intervenção federal — ajunta — é a peça de sensação desse fogo de artificio com que a pyrotechnica da politicagem opposicionista pensou illudir a opinião publica. Conclue o jornal assegurando que de nada adiantarão esses ardis, porque o sr. Achilles Lisboa é e continuará sendo o governador constitucional do Maranhão.

A JUSTIÇA E' QUE DECIDIRA', EM ULTIMA INSTANCIA, O CASO DO MARANHÃO

A Assembléa maranhense, tendo, embora, approvado o pedido de intervenção federal no Estado, só o effectuará, entretanto, ao que estamos informados, quando regressar ao Maranhão o general Dalfro Filho, commandante da Região.

Essa decisão foi adoptada pela opposição maranhense após ouvir do ministro da Justiça que o governo estava disposto a só attender ás determinações e solicitações da justiça.

Assim, a Côrte de Appellação daquelle Estado, á qual está affecto o julgamento do mandado de segurança do sr. Achilles Lisboa, é que decidirá, em ultima instancia, a intrincada questão.

SCINDIRAM-SE OS ELEMENTOS DO P. R. P. DE S. PAULO

S. PAULO, 16 (Agencia Meridional) — Nas eleições municipaes realizadas em S. Carlos, o P. R. P., como é sabido, conseguiu maioria de vereadores á Camara local, — sete contra meia duzia do P. C. Mas esta victoria, para conseguil-a, o velho partido reuniu ali duas facções politicas locaes, tradicionalmente adversarias — a dos "Botelhistas" e a dos "Sallistas". São conhecidas as lutas que por largo tempo separaram estas duas correntes na politica municipal de S. Carlos. Congregadas para a eleição de março, os resentimentos do passado não puderam ser apagados. E vieram a se manifestar agora. O pomo da discordia é a Prefeitura. Estava lançada, pelo menos pela maioria dos vereadores, a candidatura do sr. Paulino Botelho a prefeito do municipio. Não concordaram com ella, entretanto, os elementos "Sallistas". Deante das divergencias combinou-se que em uma reunião de todos os vereadores perrepistas eleitos se resolveria o problema. Antes, porém, desta reunião, o sr. José Elias Camargo Salles, chefe da facção "Sallista", lançou publicamente a sua candidatura, allegando que, tendo prestado serviço ao municipio, no mesmo cargo de prefeito, por diversas vezes, tinha direito a nova investidura.

Installou então a scisão nos elementos heterogeneos que se reuniram no pleito de março para prestigiar em S. Carlos a legenda do P. R. P.

A impressão de pessoas que conhecem perfeitamente a politica sancarlense é que não ha conciliação possivel entre os dois grupos.

A situação da Camara, em vespera de se installar, é pois essa: seis vereadores pecepistas, 4 botelhistas e 3 sallistas, sendo que o candidato do P. C. á Prefeitura é o sr. Ananias Evangelista de Toledo.

ORGANIZADA A MESA DA ASSEMBLÉA DO RIO GRANDE DO SUL

PORTO ALEGRE, 16 (Agencia Meridional) — A Mesa da Assembléa Legislativa ficou assim constituida: Presidente, Guerra Blessmann, vice-presidente, Viriato Dutra e Antenor Amorim; secretarios, Moysés Velhinho, Xavier Rocha, Hildebrando do Westphalen e Amaro da Silveira.

O "LEADER" LIBERAL NA ASSEMBLÉA GAUCHA

PORTO ALEGRE, 16 (Agencia Meridional) — A bancada liberal na Assembléa Legislativa, reunida após a sessão de hontem, escolheu o deputado Sylon Rosa, para seu "leader", tendo sido esta escolha immediatamente communicada ao governador do Estado.

O GOVERNADOR GAUCHO CUMPRIMENTADO PELOS SEUS SECRETARIOS

PORTO ALEGRE, 16 (Agencia Meridional) — Por motivo da passagem do primeiro anniversario do seu governo constitucional, o secretariado gaucho foi, incorporado, cumprimentar o governador Flores da Cunha.

REGRESSARA' TERÇA-FEIRA O GOVERNADOR DE SANTA CATHARINA

Acompanhado do senador Arthur F. Costa e do deputado Carlos Go-

(Conclusão da 6ª pag.).

Na Secção Permanente

Approvado o parecer do sr. Clodomir Cardoso sobre as attribuições desse orgão do Legislativo

Reuniu-se hontem, sob a presidencia do sr. Clodomir Cardoso, a Secção Permanente.

Na hora do expediente, occupou a tribuna o sr. Jeronymo Monteiro. O representante capichaba salientou quanto razão tivera ha dias ao apresentar resalva ao requerimento do sr. Cesario de Mello sobre as vaccinas anti-rabicas preparadas pelo Instituto Pasteur. E' que, agora, a pedido do secretario da Saude Publica desta capital, o Instituto de Manguinhos, fazendo as necessarias verificações no virus utilizado no Instituto Pasteur no preparo das vaccinas, chegára á conclusão de que se tratava de um virus de alta virulencia. Ao concluir, o sr. Jeronymo Monteiro formulou votos para que a administração municipal attenda ás necessidades do importante estabelecimento scientifico, no interesse e beneficio da população.

ARCHIVADA A INDICAÇÃO

Passou-se, em seguida, á ordem do dia, que constava da discussão do parecer do sr. Clodomir Cardoso a respeito da indicação do sr. Pacheco de Oliveira sobre a competencia ou não da Secção Permanente para tomar conhecimento de factos que importem em violação da Constituição e leis em vigor.

Passando a presidencia ao senhor Cunha Mello, o sr. Clodomir Cardoso occupou a tribuna para fazer novas considerações sobre o seu parecer, que conclue achando não entrarem na competencia da Secção Permanente as funcções de que trata a Constituição no art. 11 e nos paragrs. II e IV do art. 91, cabendo-lhe, porém, as attribuições constante do n. III do referido art. 91.

Quanto á illegalidade dos regulamentos, a que se refere o n. II do citado artigo opina o relator que a Secção Permanente poderá proceder por meio de representação ou proposta do Poder Executivo.

Finalmente, manifestando-se, embora, a respeito de cada um dos pontos da indicação, o relator concluiu ser de opinião que, em logar de se pronunciar ácerca delles, o Senado vota pelo archivamento da indicação, reservando-se o direito de firmar a sua competencia em face do art. 92, parag. 1º, n. I, á medida que lhe forem sendo submettidos os casos concretos.

Submettido a votos, o parecer do sr. Clodomir Cardoso foi approvado por unanimidade.

Optima a situação economico financeira da Parahyba

Declarações do governador Argemiro de Figueiredo aos "Diarios Associados"

Passageiro do "Oceania", chegou, hontem, a esta capital, o sr. Argemiro Figueiredo, governador da Parahyba.

Falando ao representante dos "Diarios Associados" o chefe do governo parahybano, teve opportunidade de referir-se ao seu Estado, cuja situação economica e financeira disse-nos ser sobremodo promissora porque a Parahyba nada deve e possue reservas em dinheiro nos seus cofres.

O algodão, principal producto de exportação do Estado se encontra com a sua cultura numa phase de franco desenvolvimento, sendo que a safra deste anno é das mais promissoras.

Sobre a orientação que tem dado ao seu governo, o sr. Argemiro Figueiredo disse-nos que tem tido a preoccupação de aproveitar o homem trabalhador, preparando-o, sobretudo, technicamente, para as diversas actividades productivas.

Nesse objectivo vem creando escolas e hospitaes, e tomando como base do seu plano administrativo esses dois pontos capitaes que são educação e saneamento.

Accrescentou, ainda, o governador parahybano que o seu Estado vive em perfeita paz e ordem, accentuadamente o seu interior de onde a praga do banditismo foi varrida, de ha muito, encontrando-se o seu governo apparelhado a reprimir a incursão dos bandoleiros que correm o nordeste, inclusive o terrivel bando de Lampeão.

De politica pouco falou o sr. Argemiro Figueiredo. Disse, apenas, que os poucos elementos extremistas que existiam na Parahyba, já foram alijados do convivio da sociedade e não constituem, absolutamente, preoccupação para o governo.

Referindo ao falado "bloco do norte", declarou que o mesmo, como organização politica não passa de uma feição partidaria. Não obstante, accrescentou, o norte é todo um bloco de forças representativas da pujança da sua gente, neste momento, unida e cohesa para prestigiar o governo constituido na obra de combate aos inimigos do regimen.

O sr. Argemiro Figueiredo que viajou em companhia do seu secretario particular, sr. Celso Moniz e do deputado estadoal Octavio Amorim, pretende demorar-se, no Rio, por espaço de dois mezes.

O PRESIDENTE DA REPUBLICA VISITA O GOVERNADOR DA PARAHYBA

Por intermedio de um dos seus ajudantes de ordens, o presidente da Republica mandou hontem visitar o sr. Argemiro de Figueiredo, governador da Parahyba, que chegou a esta capital.

Porque fui ao Cipó

Eduardo ESPINOLA

(Ministro da Côrte Suprema e do Superior Tribunal Eleitoral)

(Para os "Diarios Associados")

BAHIA, 15 — Acabo de passar 22 dias em Caldas do Cipó, com minha mulher, uma cunhada e duas netinhas.

Recordo-me de haver, desde a juventude, ouvido falar da excellencia das fontes thermo-mineraes do Cipó especialmente para as molestias do estomago e da pelle. Tive um parente proximo, que se utilizou dellas com proveito, em 1892. Cursava eu a Faculdade de Direito da Bahia quando, em 1892 ou 1893, um dos mais illustres professores da mesma — o dr. Pedro Vergne de Abreu, com a saude seriamente abalada pelo trabalho exhaustivo que tivera na Assembléa Constituinte bahiana, da qual foi figura brilhante, recorreu ás virtudes therapeuticas de taes aguas, com maravilhoso exito.

Comtudo, jámais entrára em minhas cogitações fazer uma estação de aguas nessa região, não só por não haver indicação medica, que m'as prescrevesse, como ainda por serem difficeis e extraordinariamente incommodos os meios de communicação — um dia em estrada de ferro e tres em carro de bois, ou dois a cavallo.

No anno passado, porém, encontrando-me no Rio com o sr. Americo Salles, forneceu-me elle um folheto illustrado sobre a Estancia Thermo Medicinal de Caldas do Cipó, com informações minuciosas sobre a viagem actual (5 horas em estrada de ferro e 3 em automovel), situação e clima, propriedades medicinaes das aguas, os banheiros e a piscina recentemente construidos, hoteis, etc.

Tendo de vir á Bahia, no periodo das férias da Côrte, em visita a pessoas de minha familia, resolvi aproveitar o ensejo para passar alguns dias de repouso na afamada estancia.

MEIOS DE TRANSPORTE

A viagem se faz hoje commodamente e em tempo relativamente breve; 5 horas da Calçada a Alagoinhas, pela Estrada de Ferro Este-Brasileiro; 3 horas de automovel, ou, 4 de auto-omnibus de Alagoinhas ao Cipó (136 kilometros de bôa estrada, salvo no trecho de Soure). E' de notar que dentro de poucos mezes estará concluida a estrada de rodagem da Capital ao Cipó, que se percorrerá de automovel em 3 horas, segundo ouvi do governador do Estado e do engenheiro Oscar Caetano da Silva, illustre prefeito do municipio.

HOSPEDAGEM, ESTAÇÃO E CLIMA

Existem actualmente no Cipó 2 hoteis, pertencentes ambos á empresa concessionaria — o Radium Hotel e o Hotel Therma. Ha, além disso, algumas pensões.

Encontramos no Radium Hotel, onde nos hospedamos, algumas familias do sul do Estado (mais de 20 pessoas), da Capital, de Minas Geraes e do Ceará. Pouco depois de nós, chegaram o dr. Mario Paranhos e senhora, do Rio de Janeiro. No Hotel Thermal se encontravam o dr. Alexandre Góes e familia e o coronel Odilon Athayde.

Não é este o tempo melhor para o uso de aguas. A estação propriamente vae de maio a outubro, quando a frequencia é enorme. Ainda assim, em março deste anno era grande o numero de banhistas. O clima não os afugentou: e não havia razão para isso. Pude verificar que a temperatura maxima foi de 30 a 32 gráos, das 10 ás 16 horas, e a minima de 22 a 23 gráos, de 3 ás 6 horas.

O Radium Hotel já apresenta certas condições de conforto, com alimentação boa e serviço attencioso. E' de notar o empenho da gerencia em attender aos hospedes, providenciando para que nada lhes falte.

Disseram-nos que no tempo de maior concurrencia não bastam os hoteis, as pensões; varias casinhas são alugadas aos banhistas.

OS BANHOS E AS AGUAS

São dez os banheiros preparados pela Empresa: um destinado aos pobres; 2 aos que soffrem de molestias de pelle; os 7 restantes servem ás demais pessoas.

Esses banheiros ladrilhados recebem sem cessar, pela parte do fundo, as aguas quentes radio-activas, exgottando-se em um minuto ou pouco mais a agua servida. Informam-nos que os novos banheiros, que a Empresa actualmente prepara, offerecerão melhor aspecto, sendo mais perfeito o processo de asseio e renovamento das aguas. Os actuaes serão reformados no mesmo sentido.

Existe uma piscina com 6 metros de largura e 20 de comprimento, sendo a profundidade de 1m30 a 1m70. Ordinariamente toma 2 banhos diariamente cada pessoa, bebendo, tambem, de 100 a 200 grammas de agua, na fonte Prado Valladares, 4 ou 6 vezes por dia. Os banhistas costumam levar roupão, além da toalha, voltando do banho bem agasalhados, para evitarem os resfriamentos.

CURAS E EFFEITOS MEDICINAES DAS AGUAS

Todos os banhistas mostram-se confiantes nas virtudes therapeuticas das fontes e referiam casos importantes de cura, de que tinham conhecimento.

Havia, entre elles, um, procedente do sul do Estado, hospede de uma pensão, que chegára ao Cipó, cerca de 90 dias antes, em lastimavel estado, coberto de chagas por todo o corpo, já desesperado pela inefficacia dos tratamentos a que se submettera e pela repugnancia com que era afastado de toda a convivencia.

Curou-se radicalmente, em tres mezes, como affirmava radiante e confirmava o medico, dr. Salustino Guerra.

Foi lembrado o caso recente de um medico desta capital que, soffrendo horrivelmente do estomago, se dirigiu ao Cipó, para restaurar a saude. Ali chegou em condições taes, que a todos, inclusive o dr. Guerra, pareceu que só poderia encontrar a morte. Em vomitos negros, continuos, esteve cerca de 15 dias, começando, então, a melhorar. Regressou á capital completamente bom. Conheço o medico em questão e com elle tenho mesmo relações de parentesco affim e de amizade. Posso affirmar que é verdadeira a cura, como delle proprio ouvi, accrescentando que, deante do desanimo de todos, sómente elle confiava em seu restabelecimento.

Referiu-me o dr. Salustino Guerra numerosas observações de enfermos, que encontraram a saude nas aguas thermaes do Cipó.

Citarei alguns dos casos que me foram communicados.

1º. I. D. M., casada, 40 annos, residente em Inhambupe, com ulcera no duodeno, confirmado ao raio X. Fez uma estação de 35 dias em 1934; obteve accentuadas melhoras, augmentando 5 kilos de peso. Em 1935, voltou ao Cipó, ficando curada, como attesta a nova radiographia que então tirou. As dores desappareceram de todo e se

(Continua na 6.ª pagina)

COLUMNA DO CENTRO

TEMPESTADE SOBRE O MUNDO

Julio SA'

(Copyright dos "Diarios Associados")

Dentro em breve deverá apparecer no Porto uma traducção portugueza do livro de Léon de Poncins — "Tempête sur le monde".

Terá assim o nosso publico occasião de melhor conhecer os interessantes ensaios sob o titulo acima, onde seu autor, mais popularizado entre nós através de suas obras sobre maçonaria e judaismo, prova cabalmente a fallencia do progresso — o que importa na demonstração pratica do erro da concepção burgueza da vida — e prega, citando Berdiaeff, Daniel-Rops e outros, a implantação de uma nova ordem, mediante uma revolução "no coração do homem", uma vez que "o problema não é de ordem technica, mas de ordem espiritual".

Pelo simples enunciado destas palavras, vê-se que Poncins está perfeitamente identificado com a actual reacção espiritualista, que conta na sua patria tantos e tão marcantes vultos. E sendo elle uma intelligencia de typo accentuadamente "jornalistico", uma especie de reporter-sociologo, deu a esta citada obra um aspecto muito original, compondo-a principalmente de citações, o que a torna uma especie de "enquête" cultural, onde se alinham trechos muito bem seleccionados das maiores personalidades que teem estudado estes vertiginosos tempos. E é justamente por serem estes tempos "vertiginosos" que um livro como este nos presta um admiravel serviço, traduzindo largos trechos de obras inglezas ou allemãs, e facultando a leitura de fragmentos nucleares de livros para cujo manuseio nem todos estão preparados.

Cumpre, desse modo, Léon de Poncins a missão do escriptor christão, que, como disse certa vez Tristão de Athayde em uma entrevista a Rosario Fusco, não deve esquecer que "Os nossos feitos só passam a valer alguma coisa, quando se encaminham pelo caminho que não erra, quando deixam de ser sombras e imagens para ser alguma coisa de substancial que fica para sempre. E esse caminho é servir". Esse é o intuito de L. de Poncins: servir, esclarecendo, orientando, divulgando, sacrificando a originalidade, a feição artistica da sua obra literaria no puro intento da preparação de outros espiritos, fazendo-os discernir o bem e mal, tão misturados nesse turbilhão dos dias que correm.

Desse discernimento, dessa integração na verdade, que só é uma, resulta por força, mais cedo ou mais tarde, a participação na Igreja Catholica.

Léon de Poncins é, pois, um batalhador do Catholicismo e desenvolve a sua acção de um modo que revela grande virtude, não só pelo risco pessoal a que se expõe, fazendo frequentemente, em alguns livros seus, allusões pessoaes gravissimas a magnatas da politica e da finança, — como tambem pelo facto de versar de preferencia themas em que é muito facil descambar para o terreno falso das generalizações apressadas. Felizmente, porém, elle escapa a essa tendencia. "Tempête sur le monde" é a prova de que o balanço quotidiano de factos ás vezes policiaes não prejudicou a visão global de problemas que jogam com o proprio destino do homem.

O autor de "Les forces secrètes de la Révolution", libello de grande diffusão, já tendo sido dado á estampa em cinco linguas, é um trabalhador incansavel. Ainda agora chega a noticia de mais duas

(Continu'a na 6ª pagina.)

Da minha taba...

OS OSSOS DE GONZAGA

Pagé TUPINIQUIM

(Copyright dos "Diarios Associados")

Noticia-se que o sr. Augusto de Lima Junior pretende, em companhia de nossos guardas-marinha, ir á Africa e de lá trazer os ossos de Thomaz Gonzaga para o Brasil.

Gonzaga foi, como se sabe, uma das victimas da Conjuração Mineira.

Denunciado, sempre negou a sua participação no movimento. Mas não convenceu aos juizes da Alçada, que, apesar de seus protestos de innocencia, lhe deram papel de relevo na trama "diabolica" denunciada por Joaquim Silverio dos Reis, de prolifica descendencia, diga-se de passagem...

Assim, a Gonzaga foi attribuido o papel de mentor da rebellião em projecto contra a Metropole, de guia espiritual da conjura.

Apresentou razões fortes para demonstrar que não era culpado. Primeiro, não era brasileiro. Era portuguez. Era ouvidor e, como magistrado, tinha de prestar obediencia á Metropole, não sendo, portanto, pessoa de confiança para que o chamassem a participar de uma revolta de brasileiros contra Portugal.

Tambem a revolta esperava para rebentar o lançamento da "derrama", pretexto e senha dos conjurados.

Gonzaga, insistentemente, interpuzera seus bons officios junto ao Governador para ser suspensa a "derrama".

E' evidente que, compromettido com os revoltosos, não procuraria suster o acto que iria, exactamente, servir de motivo á rebellião.

Ademais, — accrescentou sempre — era noivo, só cuidava de seu casamento e não haveria, em tal situação, de procurar complicações.

Estava tambem despachado desembargador para a Bahia, em vesperas de deixar Villa Rica, tendo, portanto, de apressar o casamento.

Mas as razões de Gonzaga não convenceram. E elle foi degredado para a Africa.

A sua figura de conjurador, verdadeiro ou não, estaria destinada a perder-se sem maior realce, mesmo porque as suas declarações não offerecem peculiaridade alguma de importancia, além da negativa formal, se não fosse o seu grande amor por d. Maria Joaquina Dorothéa de Seixas, a Marilia de seus versos apaixonados, a quem dedicava todos os suaves accórdes de sua lyra, com o pseudonymo de Dirceu.

Espedaçou muito mais a alma do povo de Villa Rica a separação dos noivos Dirceu e Marilia do que a dureza da pena ao conspirador. Não tivesse Gonzaga aquelle grande amor, aquelle immenso amor de que toda Villa Rica tinha noticia, amor que levava o magistrado a bordar, apaixonadamente, elle proprio, o vestido nupcial de Marilia, (na busca dada em sua casa foi encontrado o dedal de ouro denunciador), e a sentença que o condemnou passaria ao olvido, ou se perderia na confusão de outros actos de impiedade da justiça da Metropole.

Poeta e apaixonado, duas condições para sensibilizar a alma da gente simples e emotiva de Villa Rica, Thomaz Antonio Gonzaga foi acompanhado, no seu desterro para a Africa, de muito maior magoa, do que talvez Tiradentes, ao subir a escada do patibulo.

Tiradentes era um homem rude e assumia a responsabilidade, de tudo. Gonzaga era o innocente. E que não fosse!... Era o amoroso, era o sentimental, era o poeta, era o noivo que ia partir, deixando Marilia, para sempre...

D. Maria Joaquina Dorothéa Seixas guardou o seu vestido de noiva numa arca. Contemplava-o todos os dias. Cobria-o de lagrimas. Seria a sua mortalha. Viveu muitos annos. Oitenta e quatro annos. Mas o tempo não apagou da memoria de Villa Rica, como ainda hoje não apagou da Historia, o romance de seu amor. Nem tambem o tempo, envelhecendo-a, desfigurou-lhe os traços dominantes de belleza que a assignalaram como a mais formosa filha de Villa Rica.

Um escriptor brasileiro, que a viu um anno antes de sua morte, admirou em Marilia veneranda, "através das rugas, que lhe encresparam o semblante, aquella regularidade de feições, que lhe davam o typo esthetico de belleza."

Gonzaga, porém, casava-se em Moçambique com d. Juliana de Souza Mascarenhas. Casou-se, disseram, agradecido pelos cuidados que ella lhe prodigalizara, durante certa enfermidade. Pagamento de poeta...

Marilia continuou, entretanto, sua noiva. A noticia do casamento de Gonzaga, conhecida em Villa Rica, os ossos de Gonzaga, tam que Marilia não teve uma palavra de recriminação. Toda sua dôr ficou numa lagrima.

Louvo o gesto de patriota do sr. Augusto de Lima Junior, querendo trazer ao Brasil, e levar para Villa Rica, os ossos de Gonzaga.

Mas, a respeito de Gonzaga, além da Conjuração, ha o romance do seu amor e a pagina torva de sua infidelidade.

Não será uma affronta aos ossos de Marilia, que repousam tranquillos na matriz de Antonio Dias, em Ouro Preto, pôr-lhe ao lado os de Gonzaga, o noivo infiel?

Se o espirito não morre, Marilia sentir-se-á bem em ter os restos de seu corpo, para sempre agora, ao lado dos restos do corpo daquelle que tão duramente a esqueceu?

Ha um lado sentimental e humano em tudo isso que convém examinar.

Quem vem, afinal, de Portugal e por que vem? Gonzaga era portuguez e negou sua participação na Conjuração. Está provado hoje que elle falava a verdade: não era conspirador.

Pelo aspecto patriotico, nada, portanto, em verdade, lhe devemos.

Deveriamos, porém, curvarnos deante da grandeza do seu amor por Marilia.

Mas esse amor elle tambem o repudiou.

Que vae, então, o meu prezado amigo, dr. Augusto de Lima Filho buscar na Africa? Os ossos de um portuguez que não conspirou, de um poeta que jurou amor a uma moça mineira, e, depois, se casou com outra para tornar mais suave o seu exilio, emquanto ella viveu oitenta e quatro annos, eternamente sua noiva, soffrendo a sua saudade?

Afinal, os ossos que vêm, se forem encontrados, serão do marido de d. Juliana de Souza Mascarenhas e não de Dirceu. E esses deveriam mais acertadamente ficar na Africa.

O Instituto do Assucar e do Alcool e o fisco estão agindo

A apprehensão de uma ordem de saida clandestina de assucar

Soubemos hontem, em roda bem informada, haver sido coroada de pleno exito uma diligencia feita na Usina Carapebu's, por um emissario especial do Instituto do Assucar e do Alcool, o qual, chegando á citada Usina de manhã muito cedo, pelo nocturno do Rio, dirigiu-se logo ao almoxarifado, ahi permanecendo até cerca de 3 horas da tarde, sem se retirar sequer para o almoço, ou mesmo sem almoçar, revistando livro e papeis, até que encontrou uma ordem de saida de mil novecentos e tantos saccos de assucar, a qual não estava escripturada nos livros fiscalizados pelo Instituto.

Feitas [illegible] verificações, chegou o referido emissario á conclusão de que se tratava de expedição clandestina, pelo que lavrou auto de infracção, fazendo-o assignar pelo sr. Oswaldo Moreira, signatario da ordem apprehendida e gerente da Usina desde o [illegible] para ali foi mandado pelos seus patrões [illegible] que é do conhecimento publico, passaram desde então a controlar os negocios da Usina Carapebu's S. A.

Segundo soubemos ainda, além da grande quantidade de assucar saida para Macahé, e para o consumo local, sairam tambem varios wagons despachados pela firma Luiz Jorge & C., socia de Grillo, Paz & C., na exploração dos fornecimentos da Usina e de suas fazendas, pelo que a ordem encontrada documenta apenas uma parcella do que foi produzido e vendido clandestinamente, sendo de esperar não poder o Instituto encontrar provas para o resto, uma vez que os "stocks" existentes nos armazens quasi sempre conferem com os saldos da escripturação fiscalizada e só o acaso faria encontrar novas ordens de expedição clandestina.

De qualquer modo, porém, presta o Instituto, com isso, um grande serviço, fazendo com que ponham as barbas de molho os que não procedem com lisura, ao mesmo tempo que, dando uma satisfação aos que se submettem aos imperativos de suas deliberações, ou ao menos agem ás claras, dessassombradamente, sujeitando-se a apprehensões ou, no minimo, retenções e pagamentos de impostos.

Infelizmente, não nos foi possivel saber o nome do funccionario do I. A. A. que tão grande serviço acaba de prestar á industria assucareira em geral, collocando a sua honestidade e dever profissional acima de tudo.

Não nos regosijamos com o facto relatado e, antes, o fazemos constrangidos. Cumprimos apenas o nosso dever, tanto mais que já houve quem nos acoimasse de "derrotistas", por virmos, ha mezes, combatendo a orientação do Instituto, bem como dando guarida a algumas dezenas de artigos de mais de um collaborador inquinando-a de incentivadora da producção clandestina, etc.

Oxalá disponha o Instituto de alguns homens como o que acaba de realizar tão significativa façanha.

Com o emissario do Instituto chegaram a Carapebu's dois fiscaes do imposto de consumo, os quaes verificaram nos tanques de alcool potavel, um desfalque de grande quantidade de litros, pelo que lavraram o competente auto de infracção, que tambem foi assignado pelo sr. Oswaldo Moreira, o qual, além de superintendente da Usina, foi tambem feito accionista da sociedade que a explora pelos chefes da firma Grillo, Paz & C.

(Transcripto d'"A Gazeta", de Campos, de 7-4-36.)

Conselho Federal do Commercio Exterior

Os negocios de café — O algodão e outros productos brasileiros na Allemanha — Importantes compras japonezas

A SITUAÇÃO ECONOMICA E FINANCEIRA DO BRASIL

Reuniu-se hontem, sob a presidencia do sr. Antonio de Souza Mello e com a presença dos ministros da Fazenda e das Relações Exteriores, o Conselho Federal do Commercio Exterior.

Referindo-se á decisão tomada pela Bolsa do Café de Nova York de, a partir de 1º de maio, applicar as recentes modificações que affectam o contracto Rio, o senhor Souza Mello salientou tratar-se de uma medida de grande alcance, que, pela simples exclusão do contracto dos cafés de outras procedencias, vae concorrer para a valorização immediata do nosso producto.

Tambem communicou o [illegible] Souza Mello que o Departamento Nacional do Café resolveu enviar á Finlandia um delegado seu, especialmente incumbido de demonstrar a vantagem da preparação da bebida pelos methodos brasileiros. Viajando no navio-escola finlandez, que ultimamente nos visitou, e no qual foram tambem embarcados 300 saccos de café destinados á propaganda, o representante do D. N. C. realizará um proveitoso esforço no sentido de incentivar a penetração do café brasileiro naquelle mercado.

A PROPAGANDA DO BRASIL EM BUENOS AIRES

O sr. João Maria de Lacerda, referiu então o grande trabalho de observação economica que está sendo realizado em Buenos Aires pelo escriptorio de propaganda que ali installou recentemente o Departamento Nacional de Industria e Commercio. Leu o sr. Lacerda varios officios, dirigidos pelo director do escriptorio, dr. Octavio de Abreu Botelho, ao Ministerio do Trabalho, cujas informações representam uma vista panoramica interessante das relações commerciaes do Brasil com a vizinha Republica. O sr. Raul Leite louvando a acção do nosso agente commercial em Buenos Aires, insistiu na necessidade do Brasil ser mantido ao par dos phenomenos de ordem economica que occorrem no mundo inteiro e cujos reflexos na nossa propria vida economica devem orientar o esforço de adaptação da nossa producção e do nosso commercio. Neste sentido, declara o sr. Raul Leite que o Brasil muito espera da acção vigilante da nossa diplomacia.

UM ACCORDO PROVISORIO COM A ALLEMANHA

Finalmente, o Conselho abordou o exame das conclusões dos estudos feitos nos Ministerios da Fazenda e do Exterior, relativamente aos problemas da nossa exportação algodoeira e do nosso commercio em moedas privadas de curso internacional. Ouvidas as informações trazidas ao Conselho pelos ministros Souza Costa e Macedo Soares, foi adoptada por unanimidade a seguinte resolução:

"O Conselho Federal de Commercio Exterior, depois de haver concluido os seus estudos relativos ao escoamento da safra de algodão de 1935 e á exportação da safra deste anno, considerando a venda deste producto á Allemanha no quadro geral do nosso intercambio com aquelle paiz, resolveu suggerir ao governo que realize desde logo um accordo commercial provisorio no sentido de fixar — dado o regimen economico vigente na Allemanha — os productos que deverão ser importados pelo Brasil e os productos que deverão ser exportados para a Allemanha. No accordo alludido será fixada a moeda de pagamento".

AS COMPRAS JAPONEZAS DE ALGODÃO

Ainda a proposito do algodão, o sr. João Maria de Lacerda communicou ao Conselho que algumas firmas japonezas haviam comprado, no norte do paiz, 9.000 fardos daquelle producto e adquirido, em S. Paulo, outros 60.000, esperando-se que, no decorrer deste anno, as importações japonezas de algodão brasileiro alcancem á elevada cifra de 100.000 fardos.

AS MELHORAS DA NOSSA SITUAÇÃO

Aproveitando a presença no Conselho do ministro da Fazenda, o sr. Raul Leite, como representante do commercio, referiu a impressão de desafogo e melhora que o paiz vem sentindo relativamente á situação economica e orçamentaria, graças, sem duvida, á habil administração do sr. Arthur de Souza Costa.

Considerando que a paz social está tão intimamente ligada á ordem economica, o sr. Raul Leite formula votos por que o ministro da Fazenda persevere na politica patriotica que tem sabido imprimir aos negocios da sua pasta.

Tendo em vista o adeantado da hora, ficou adiada a votação da materia inscripta na ordem do dia e foi levantada a sessão.

DEFENDA-SE DOS INIMIGOS DO SEU ESTOMAGO!
Tenha a mão a mais poderosa das armas
PILULAS DE REUTER

A industria do gesso

Companhias brasileiras querem isenção de direitos para o producto estrangeiro

Varios commerciantes, industriaes e exploradores de jazidas de gesso dos Estados do Maranhão, Ceará e Rio Grande do Norte, affirmando estarem varias empresas pleiteando, junto ao Ministerio da Viação, isenção de impostos para o gesso estrangeiro, afim de importal-o, com evidente preferencia sobre o producto nacional, dirigiram ao titular daquella pasta o seguinte telegramma:

"Commerciantes, industriaes e exploradores das jazidas de gesso dos Estados do Maranhão, Ceará e Rio Grande do Norte, scientes pretenção da Companhia Brasileira de Cimento Portland, no sentido de obter isenção dos impostos sobre o gesso estrangeiro, sob o fundamento de falta de transporte na Rêde Cearense, tomam a liberdade de informar a v. ex. que existem grandes jazidas em exploração, nos Estados do Maranhão e Rio Grande do Norte, com capacidade para fornecer qualquer quantidade exigida pelo mercado. Desde sua installação até agora, a referida Companhia trabalha com o producto do Rio Grande do Norte. V. ex. poderá obter melhores informações sobre o numero de jazidas de gesso em exploração, pedindo informações ao Serviço de Fomento e Producção Mineral do Ministerio da Agricultura, a quem cabe o registro das mesmas, de accordo com o Codigo de Minas."

A respeito do mesmo assumpto, o ministro Marques dos Reis recebeu, do dr. Raphael Fernandes, governador do Estado do Rio Grande do Norte, o telegramma seguinte:

"Informado que Companhia Cimento São Paulo pleitea junto a esse ministerio isenção de impostos sobre o gesso estrangeiro, tomo a liberdade de lembrar a v. ex. que o Rio Grande do Norte é possuidor de vultosas jazidas, em plena exploração, havendo grandes quantidades do producto no porto de Mossoró, promptas para embarque. A concessão pleiteada muito prejudicará os interesses do Estado, pois levará á ruina grande numero de proprietarios de jazidas á paralyzação do trabalho nas minas, occasionando a quéda do rythmo economico da população da zona em que estão encravadas."

Reiniciada a exportação de chromos

Enviadas para a Italia 1.400 toneladas desse producto

Depois de paralyzadas por muitos annos, reinicia-se a exportação de minerios de chromo do Estado da Bahia.

O reinicio foi deveras auspicioso pois nada menos de 1.400 toneladas de minerio de chromo foram embarcadas para a Italia, e em diversos portos do Estado, aguardam transporte milhares de toneladas do mesmo producto.

Os depositos de chromita, no Estado da Bahia, são assás importantes, e não fossem as difficuldades que encontram os industriaes mineiros para embarcar este producto no porto de S. Salvador, poderiamos concorrer com os nossos minerios nos mercados estrangeiros.

As minas de Cascalhinho, em Campo Formoso, são as mais importantes do paiz e possuem uma reserva mineral avaliada em varios milhões de toneladas, collocando-se assim entre as maiores do mundo.

O factor que mais impede a exportação é a falta de transportes, tanto que, ha muito, os proprietarios das jazidas reclamam contra a deficiencia da Estrada de Ferro Léste-Brasileiro, os elevados fretes e a falta de apparelhamento das Docas da Bahia.

Tambem, apesar da sua alta qualidade, os minerios de manganez da região não conseguem ser exportados pelas mesmas lacunas.

Urgem, pois, immediatas providencias da administração publica.

Para que o Brasil figure na Exposição Internacional de Kyoto

Um convite da Sociedade Economica Nippo-Brasileira

A Associação Commercial do Rio de Janeiro recebeu um communicado da Associação Economica Nippo-Brasileira desta capital pedindo que intercedesse junto ao commercio e a industria do Brasil para que se façam representar na importante Exposição Internacional de Kyoto, a realizar-se em julho do corrente anno.

A Associação Economica Nippo-Brasileira receberá com agrado mostruarios de productos, publicações, cartazes, photographias, catalogos, etc. solicitando um entendimento urgente com os interessados, pois a remessa de taes elementos deverá ser feita pelo navio "Rio de Janeiro Maru", a partir em 22 de abril corrente.

Do meu diario

Olga Praguer COELHO

(Especial para os "Diarios Associados")

BUENOS AIRES, 25-6-1935 — Realizei hontem o meu primeiro concerto aqui. Sinto-me com coragem de levantar o mundo em minhas mãos... taes foram os acontecimentos felizes que me surprehenderam! Nunca pensei ser cercada de tanto carinho por pessoas totalmente estranhas e, algumas, conhecidas de hontem... não imaginára tambem merecer de criticos, tão severos e cultos, como os de "La Prensa", "La Nación" e "El Mundo", os elogios e a sympathia com que me trataram. Tudo isto é tão inesperado para mim que nada, jámais, apagará do meu coração o reconhecimento e a affeição que sinto pelos argentinos! Tudo [illegible] e inesperado, que vivo de emoção em emoção, desde que aqui cheguei...

A cantora Olga Praguer Coelho

Afobadissima aqui cheguei ao theatro com o atrazo de uns 15 minutos. O rapaz do signal e todos os outros empregados do palco — attenciosissimos. Vendo-me nervosa, tentavam consolar-me, dizendo que a platéa estava cheia e que havia gente á espera ha 45 minutos!!! Com esta ultima noticia, então, é que me afobei de verdade!!!

Sentia-me emocionadissima, porém, graças a um calmante, fiquei inteiramente senhora de meus nervos. Ao chegar ao palco, um photographo me esperava (da revista "Syntonia").

O momento era inopportunissimo, mas... sujeitei-me, com um sorriso muito amarello!...

Levantaram o panno e eu entrei, com um medo horrivel!!! Receberam-me com palmas e... tremula, sentei-me. Cantei, por assim dizer, automaticamente, a principio. A' proporção que o publico se enthusiasmava, eu ia ficando mais á vontade... Os intervallos acabaram por dissipar todo o meu medo do inicio... Foram cumprimentar-me, entre conhecidos e desconhecidos, o ministro das Relações Exteriores da Bolivia com o filho, a sra. Saavedra Lamas de Pueyrredon; o embaixador do Brasil, dr. José Bonifacio; o secretario da Embaixada do Brasil, sr. Vasco Leitão da Cunha, [illegible] violinista conhecido), o presidente do Circulo de Byzancio, toda a commissão de senhoras da Conferencia de São Vicente de Paula, o sr. German Elizalde, de "Amigos del Arte", e muitos outros.

Ao chegar á ultima musica, "Luar do Sertão" — tive a idéa de pedir á platéa que fizesse o côro junto commigo... E aquelle publico amigo da nossa gente e da nossa musica... correspondeu em cheio, com o auxilio de alguns "más fuerte!..." "no los oigo bién!", que lhes lançava de quando em vez, para que "não desanimassem"... Senti a maior de todas as emoções quando, no final, me acompanharam "á toda voz"!

Velhas e velhos, senhoras, homens e moças... todos cantaram... foi magnifico! Ao terminar, os applausos eram enthusiasticos e eu tive impetos de me pôr de joelhos, para agradecer essa homenagem tocante á "musica mais popular de todo o Brasil"! Insistiram nos applausos, e eu voltei a cantar "Minha Terra". Depois de "Minha Terra", uns gritavam "Casinha Pequenina", e outros "Mosca na moça!", (musicas já conhecidas por mim através da Radio Prieto). [illegible] silencio e perguntei-lhes: "Cual de las dos?..." — "Las dos, las dos..." — pediram então... Disse-lhes que nem todos "estariam de accordo", e desandaram a rir e a bater palmas... Visto isso, cantei "gostosamente" as duas...

A' saida, esperava-me uma multidão. Eu não podia nem falar, tal a minha emoção... Tinha impetos de abraçar a todos e guardar em meu coração todas aquellas physionomias sympathicas!... A' porta esperava-me o carro de Inesita Anchorena de Acevedo, que me viera buscar para um "cock-tail" em sua casa. Deixarei para amanhã a descripção desse palacio magnifico, que é a residencia dos Acevedo, e a maneira affectuosa por que me receberam. Pensei estar sonhando, tal o meu deslumbramento. Para agradecer tamanha gentileza, levei á Inesita uma das cestas de flores, recebidas no theatro.

Considero o meu 1º concerto em Buenos Aires, o ponto culminante de toda a minha carreira artistica!

Blenorrhagia e molestias infecciosas
DR. AMARO AZEVEDO
Pela injecção do sangue do proprio doente portador de qualquer infecção, curam-se radicalmente as blenorrhagias e suas complicações — Consultorios: Rua Alvaro Alvim n. 33 (Edificio Rex), salas 1310 e 1311, tel. 22-7882, ás 3as, 5as e sabbados, das 8 ás 11 horas, e diariamente, das 14.30 ás 18 horas, na Rua Camerino, 176-1º andar

Cartazes de Propaganda Civica

O CONCURSO PROMOVIDO PELA LIGA DE DEFESA NACIONAL

Proclamado o resultado

Reuniu-se hontem, no Instituto Historico, a commissão julgadora dos cartazes do concurso de propaganda civica, promovido pela Liga da Defesa Nacional. Presentes os membros da referida commissão, drs. Affonso Penna Junior, presidente, Oscar Weinschenck, Flexa Ribeiro, Raul Pederneiras e professor Henrique Cavalleiro, foram detidamente examinados todos os trabalhos, dentro do que estabelecia o edital e sob o ponto de vista do merito artistico.

Depois de um primeiro exame de conjunto, foram destacados os cartazes que correspondiam ás exigencias da Liga. Feita essa selecção, a commissão, para maior facilidade do julgamento, numerou esses cartazes. Em seguida procedeu-se ao julgamento, decidindo a commissão classificar em primeiro logar, com o premio de 2:000$000, ao cartaz n.º 60, assignado "Tupy", e que obteve 4 votos; o cartaz n.º 51 alcançou um voto; o 2.º premio de 1:000$000 coube ao cartaz n.º 54, tambem assignado "Tupy", com 4 votos; o n.º 60 obteve um voto; o 3.º premio recahiu sobre o cartaz n.º 70, assignado "Labor", que obteve 5 votos.

Terminada a classificação foram abertas as sobrecartas que encerravam a identidade dos autores, verificando-se então que o 1.º premio pertencia ao sr. Armando S. Sennoor, o 2.º ao sr. Elio da Fonseca Barros, e o 3.º aos srs. Carlos Frederico Ferreira e S. Barreto.

O professor Henrique Cavalleiro propoz ainda que fossem conferidas 3 menções honrosas aos cartazes assignados pelo seguintes concurrentes: "Wal", "Siderio" e "Iguapy", o que foi approvado por unanimidade de votos.

Os cartazes premiados continuarão expostos na séde da Liga da Defesa Nacional até ao dia da entrega dos premios que será feita com solemnidade dentro de alguns dias.

Os que não foram contemplados estarão á disposição dos respectivos autores, que poderão procural-os diariamente das 12 ás 17 horas no edificio do Sylogeu.

MORATORIA DE TRES ANNOS AOS COLONOS DE SANTA CRUZ

Como tem sido amplamente noticiado, os colonos do Nucleo Agricola de Santa Cruz, foram extraordinariamente prejudicados com as ultimas enchentes ali verificadas.

O ministro da Agricultura, considerando o vulto dos prejuizos dispensou desde logo varios auxilios aos pequenos agricultores. Agora, attendendo ainda ás difficuldades com que os colonos estão lutando, o senhor Odilon Braga acaba de conceder uma moratoria de tres annos aos occupantes de lótes que são pagos em prestações, ao Ministerio da Agricultura.

TONICO BAYER
BAYER

Em cada colherinha do
TONICO BAYER
ha os elementos necessarios para renovar as reservas de
FORÇA
VIGOR
VITALIDADE
SE É BAYER É BOM

A eleição de hontem na Academia Brasileira

O SR. PEDRO CALMON ELEITO NA VAGA DE FELIX PACHECO

A Academia Brasileira de Letras reuniu-se hontem para preencher a vaga aberta com a morte de Felix Pacheco. A ella concorreram os senhores Pedro Calmon e Barbosa Lima Sobrinho, o que fazia prever um resultado difficil e disputado, dadas as qualidades de ambos os contendores, que deveriam equilibrar a votação.

De facto, só no 2.º escrutinio chegou-se a um resultado positivo, levando a melhor o sr. Pedro Calmon, conhecido escriptor, cujos trabalhos de historiador têm constituido alguns dos bons livros ultimamente editados em nossa terra.

Compareceram á sessão de hontem, na Academia, 25 academicos, tendo 11 votado por procuração.

Eis o resultado dos dois escrutinios:

1.º ESCRUTINIO

Pedro Calmon	18 votos
Barbosa Lima Sobrinho	17 votos
Em branco	1 voto

2.º ESCRUTINIO

Pedro Calmon	20 votos
Barbosa Lima Sobrinho	15 votos
Em branco	1 voto

O DR. DARIO DE ALMEIDA MAGALHÃES EM JUIZ DE FÓRA

JUIZ DE FO'RA, 16 (O JORNAL) — Acompanhado do sr. Segadas Vianna, sub-secretario do "Diario da Noite", do Rio, acha-se na cidade o dr. Dario de Almeida Magalhães, director dos "Diarios Associados".

O dr. Dario Magalhães visitou varios jornaes de Juiz de Fóra, tendo feito uma excursão ás obras do novo abastecimento.

NO SUPREMO TRIBUNAL MILITAR

O PROCESSO CONTRA O ALMIRANTE COLONIA

Reuniu-se hontem, sob a presidencia do ministro almirante Barros Barreto, o Conselho de Instrucção sorteado para processar e julgar o almirante Alfredo Bernard Colonia que foi ha dias denunciado pelo Procurador Geral da Justiça Militar por crime de injuria. Acceita a denuncia pelo Conselho passou elle a summariar o accusado, sendo ouvidas varias testemunhas.

A defesa do almirante Colonia está entregue ao advogado Levy Carneiro, funccionando ainda no processo o advogado Bulhões Pedreira, como representante do injuriado.

EVOCANDO A MEMORIA DO EMBAIXADOR EDWIN MORGAN

Commemorando hoje o 2º anniversario da morte do embaixador Edwin Morgan, as associações femininas confederadas que nelle tinham um sympathizante enthusiasta e esclarecido enviaram uma commissão de senhoras a Petropolis para visitar a sua sepultura e depôr uma corôa de flores.

São ellas as sras. Jeronyma Mesquita, Bertha Lutz, Diva de Miranda Moura e Georgina Barbosa Vianna, respectivamente directora das relações exteriores, presidente, directora de finanças e directora de relações interiores da Federação Brasileira pelo Progresso Feminino.

O CAPITÃO PUNARO BLEY NÃO PÓDE MAIS TRANSFERIR A MATRICULA

O general João Gomes, ministro da Guerra, pela ultima vez, transferiu a matricula na Escola do Estado Maior do Exercito, de 1936 para 1937, do capitão João Punaro Bley, conforme solicitou.

O caso do Convento dos Perdões

Um telegramma do cardeal Leme ao arcebispo da Bahia

O cardeal d. Sebastião Leme enviou o seguinte telegramma ao arcebispo primaz, Augusto Alvaro da Silva, na Bahia:

"Exmo. arcebispo primaz, dom Augusto — Bahia — Estado da Bahia — Na hora em que tentam injustamente desprestigiar a autoridade diocesana do preclaro arcebispo primaz, em nome do episcopado, do clero e dos catholicos brasileiros, apresento a v. ex. cordiaes expressões de solidariedade christã. — Cardeal Leme."

OPPORTUNIDADES

TELEPHONE PARA 22-8..0 E PEÇA INFORMAÇÕES SOBRE ANNUNCIOS NESTA SECÇÃO

A secção de "OPPORTUNIDADES", publicada n'O JORNAL e no DIARIO DA NOITE, é lida e escutada por milhões de pessoas em todo o Brasil, através o microphone da Radio Tupi, P.R.G.-3

MIDWEST
O melhor radio do mundo
Unico distribuidor:
EDUARDO CHAME
Rua Republica do Peru', 55
Phone 42-0834

Hemorrhoides, Colites, Diarhéas
DR. ARISTIDES TAVARES
Cinco annos de pratica em Berlim, Paris, Nova York. Electricidade medica, ondas curtas — Av. Rio Branco, 183, s. 808. Das 12 ás 15 — Tel. 22-0969 e 26-3176.

PHARMACIAS
Balanças p/pharmacia, laboratorio, pesar ouro, bebé e adultos. Completo sortimento de accessorios p/pharmacia.
ADOLPHO INGBER & CIA.
R. Theophilo Ottoni, 149 — Rio
Peçam n/catalogos

CLINICA DR. MOURA BRASIL
Molestias dos olhos
Dr. Moura Brasil do Amaral
Rua Uruguayana, 25-1º, de 1 ás 5

Escola para "Chauffeurs"
H. S. PINTO
Frei Caneca, 135/37. T. 22-1320
Curso rapido para profissionaes e amadores. Das 8 ás 21 horas.

Terreno á rua Voluntarios da Patria
Vende-se no melhor ponto desta rua, medindo 11m x 51m. Trata-se na rua Rosario, 104-1º andar.

DR. CHAGAS BICALHO
Especialista em DOENÇAS DA PELLE e SYPHILIS. Tratamento da Seborrhéa (gordura da face) e dos tumores da pelle (cancer) pelos Raios X. Electricidade medica em geral — Uruguayana, 104
Das 4 ás 6 horas

OPTIMA RESIDENCIA
Traspassa-se o contracto de optima residencia, com todo o conforto moderno. Rua Barcellos, 59, posto 6. Ver e tratar das 2 ás 6 horas.

DR. R. PARDELLAS
Tuberculose pulmonar — Serviço de cardiologia — Doenças do coração e da aorta — Hypertensão arterial (banhos electro-oxygenados) — Electrocardiographia — Raios X — Republica do Peru', 74-1º — Das 14 ás 19.

Dr. ANNIBAL VARGES
Com processo de sua invenção já adoptado na Europa, cura rapida das metrites e endometrites (corrimento das senhoras, sem dôr e sem operação). R. 7 de Setembro, 141-2º — Phone: 22-1202.

MERLY
Recebeu grande e variado stock de essencias Francezas. Attendemos pedido do interior — A. DI MERLO — Praça Olavo Bilac, 20 (Mercado das Flores) — Peçam catalogo.

INSTITUTO DE ENSINO TECHNICO
Concursos para o Banco do Brasil, Ministerio da Agricultura e repartições — Informações sobre concursos: RUA DO OUVIDOR (ENTRADA PELO BECO DAS CANCELLAS, 11-2º andar).

TABELLIÃO PENAFIEL
Rua Ouvidor, 56. Tel. 23-0365

PREÇO do annuncio publicado na Secção de "Opportunidades" no O JORNAL e DIARIO DA NOITE e irradiado na Radio Tupi:
128000 o centimetro

Da briga surgiu a elucidação do mysterio

Fracturaram a pauladas o craneo do septuagenario e o deixaram morto na estrada

A policia do 24.º districto apura um crime mysterioso occorrido naquella jurisdicção

Manoel Dias da Silva, Anna Dias, sua mulher, Manoel Boaventura Dias, o autor do crime e sua noiva Aida Delgado

Na edição de hontem, O JORNAL noticiou, detalhadamente, o caso da elucidação de um crime mysterioso occorrido ha dias, na jurisdicção do 24º districto, facto esse divulgado por nós no dia immediato á occurrencia.

Esse crime foi praticado com todo o requinte de barbaridade e permaneceu em mysterio até hontem.

Concorreu grandemente para a elucidação desse mysterioso assassinio a circumstancia de uma desavença entre familias.

O CRIME MYSTERIOSO

Na noite de 28 de fevereiro ultimo, populares que passavam pela estrada de Irajá encontraram, com o craneo fracturado e sem fala, um homem de avançada idade.

Communicado o facto á policia, a victima foi removida em estado de "shock" para a Assistencia, e, quando alli recebia os curativos de emergencia, veiu a fallecer sem declarar a origem dos ferimentos recebidos.

A policia do 24º districto, depois de identificar o cadaver, verificando que se tratava do operario Manoel Francisco de Andrade, de 72 annos de idade, portuguez, conhecido pelo vulgo de "Seu Cabral", iniciou as diligencias necessarias e constatou que a victima fôra abatida a pauladas.

O proseguimento das investigações nada elucidou, porém a respeito.

Só hontem, uma desavença entre membros de uma familia fez luz sobre o mysterioso facto, e as autoridades, sem esperar, tiveram em mãos a elucidação do crime.

UMA BRIGA ENTRE FAMILIAS

Na rua Honorio de Almeida, 105, em Irajá, reside com sua familia o 3º sargento reformado, da Policia Militar, Cassiano Martins Delgado. Tem elle uma filha, a joven Aida Alvarenga, de 15 annos de idade e solteira.

Na rua Assemby n. 132, tambem em Irajá, mora com sua esposa, Anna Luiz da Silva, e uma filha, Elvira, o operario da Estrada de Ferro Central do Brasil, Manoel Dias da Silva.

Até ha bem pouco tempo, essas duas familias mantinham optimas relações, mas, ultimamente, circumstancias especiaes tornaram os Delgado inimigos dos Silva.

Os namorados das duas moças não se conduziram correctamente e a joven Aida foi tomar satisfações de Elvira, em casa desta, á rua Anhemby.

A mãe de Elvira, vendo que a filha estava na imminencia de ser aggredida, investiu contra a joven Aida e vibrou-lhe com uma caneca violenta pancada na face.

Com o rosto contundido, a moça retirou-se, e, em casa, narrou tudo ao pae.

O sargento Cassiano, indignado pelo que acontecera á filha, armou-se com um revólver e foi até á rua Anhemby procurar o pae de Elvira para com elle resolver o assumpto a bala.

Não encontrando o velho Manoel Silva, o sargento declarou que, onde o avistasse, o acertaria com o seu revólver.

O CASO NA POLICIA

Como estivesse ameaçado de morte pelo pae de Aida, Manoel Silva procurou as autoridades do 24º districto e scientificou-as das ameaças que soffria.

O sargento Cassiano, sabendo que a policia iria intimal-o a explicar a questão, acompanhado de sua filha, a aggredida, compareceu á delegacia, queixando-se sobre os ferimentos que Aida apresentava no rosto.

O commissario Braga Mello, autoridade que se achava de serviço, resolveu ouvir os dois chefes de familia, de uma só vez, e, então, mandou que o velho Manoel Silva viesse immediatamente á delegacia, afim de que tudo ficasse resolvido.

CERRADA TROCA DE PALAVRAS

Uma forte discussão travaram os dois chefes de familia, mas a autoridade logo os conteve e ordenou falasse cada um por sua vez.

Ouviram-se, então, as accusações mutuas. Silva accusava Delgado disso e daquillo. O outro, por sua vez, não poupava o antagonista, revelando-lhe factos particulares de sua vida.

A discussão proseguiu até o ponto em que surgiu uma grave accusação ao sargento Cassiano.

LUZ SOBRE UM MYSTERIO

Manoel Dias da Silva accusou, então, o sargento Cassiano de cumplicidade em um crime, pelo facto de haver elle acolhido em sua casa o autor de um assassinio.

— Como diz? — interrogou a autoridade.

— Sim, senhor commissario, esse homem homisiou em sua casa o assassino do "Seu Cabral"! — affirmou o operario da Central do Brasil.

A' autoridade resolveu, então, interrogar devidamente o sargento Cassiano e sua familia.

Tudo foi esclarecido.

Na noite de 28 de fevereiro do corrente anno, informou Cassiano, o marinheiro noivo de Aida, Manoel Boaventura Dias, chegou a Irajá trazendo em um automovel, de sua propriedade, tres camaradas de farda.

Estiveram todos, durante muito tempo, bebendo na localidade denominada Pedreira, de lá dirigindo-se, depois, á casa de Cassiano.

Duas horas depois, a mulher do sargento foi abrir a porta aos marujos, um dos quaes vinha todo sujo de barro e com as mangas da tunica rasgadas.

Pediram-lhe os marinheiros que os acolhesse, pois haviam tido uma briga com um desconhecido, que ficara no local, ao que lhes parecia, em estado grave.

VÃO SER PRESOS

O escrivão Alvaro de Figueiredo, do 24º districto, tomou por termo as declarações dos depoentes e, hontem mesmo, o delegado Marinho Reis providenciou para que as autoridades da nossa Marinha de Guerra apresentem áquella delegacia o criminoso e os cumplices.

O marinheiro Manoel Boaventura Dias já se acha preso e hoje será removido para aquella delegacia.

RIO PALACIO
HOTEL S/A
DIARIA A PARTIR DE 8$000
com refeição pela manhã e banho
Optimas accommodações no centro da cidade
LARGO SÃO FRANCISCO DE PAULA
(Rua dos Andradas, 10) — RIO
Telephone: 22-0920 — Telegramma: RIOPALACIO

INFORMAÇÕES UTEIS

O TEMPO

Maxima, 24.1.
Minima 18.0.

Previsões para o periodo das 12 horas do dia 16 ás 18 horas do dia 17

Districto Federal e Nictheroy — Tempo instavel, com chuvas.

Temperatura, estavel.

Ventos — De Sul a leste com rajadas frescas.

Estado do Rio de Janeiro — Tempo instavel, com chuvas.

Temperatura, estavel.

Estados do Sul — Tempo perturbado com chuvas até Paraná, melhorará em Santa Catharina e bem nublado no Rio Grande do Sul.

Temperatura em elevação.

Ventos — De sul a leste até São Paulo e de leste a norte nos demais Estados, rajadas frescas.

PAGAMENTOS

Thesouro Nacional

Na Pagadoria do Thesouro Nacional serão pagos hoje, 17, as seguintes folhas do decimo quinto dia util: Montepio da Viação de C a I.

Prefeitura

Será opagas ,hoje, as seguintes folhas de vencimentos:

1ª secção — Secretaria Geral de Saude e Assistencia: pessoal technico de perito e chefe até auxiliares de Laboratorio ,guichet 16; de cirurgiões auxiliares até otolaringo-ophtalmologistas auxiliares, guichet 14; pessoal de enfermagem: enfermeiros auxiliares e pessoal contractado; guichet 9 — 2ª secção: pessoal operario da Directoria de Limpeza Publica e Particular. Na secção central: ns. 127, 124 e 125; pessoal effectivo. Na secção de Cascadura, Secções de Marechal Hermes, Bangu', Realengo e Rocha Miranda (livro 115 e 117); da Directoria Geral de Engenharia: no local, 26 D. V. (livro 139).

LIBRA A 88$000

A libra foi cotada, hontem, na abertura do mercado livre, ao preço de 88$200 nos diversos estabelecimentos de credito.

Na reabertura, aquella moeda accusou uma baixa de 200 réis, e passou a ser vendida a 88$000.

Assim fechou fraca.

POLICIA MILITAR

Serviço para hoje:

Uniforme sexto (kaki).

Superior de dia, major grd. Astholpho.

Official de dia ao Q. G. — cap. Peres.

Medico de dia — cap. dr. Cartaxo.

Medico de promptidão — 1º ten. Dr. Faria.

Pharmaceutico de dia — 2º ten. Climaco.

Dentista de dia, 2º tenente Gosling.

Ronda, segundos tenentes Bispo e Justiniano do R. C., Almeida do 3º e asp. Aristes do 4º B.

Motocyclista de dia ,soldado Waldemiro.

Guarda da Policia Central, segundo tenente Silveira do 4º B.

Guarda da Moeda, 1º tenente Blanco, do 5º B. I.

Prado — sargentos Luiz do 1º, Moura e Ines do 2º, Mendonça e Leite do 3º, Leme e Pereira do 4º, Paulo do 5º, Bandeira do 6º e Elegantino do R. C.

Ronda de empregados — sargentos Canuto do R. C., Villar Rosa do 4º, Alencar da S. C., e Braga do 2º B. I.

Aux. de of. de dia ao Q. G. — sargento Octacilio do S. S.

Musica de promptidão — a do 2º B. I.

Piquete no Q. G. — 1 corneteiro do 5º B. I.

Ordens A A .P.: soldados Av. Cesino e Sebastião.

Dia — No 1º Batalhão, cap. Dantas e asp. Ignacio.

2º, 1º ten. Pierre e asp. Marques.

3º, cap. Portocarrero e 1º tenente Is.

4º, cap. Euclydes e 2º ten. Marin.

5º, cap. Paes e 2º ten. Alvar.

6º, 1º ten. Sampaio e asp. Flores.

R. Cavallaria, 1º ten. Mattos — 2º ten. Ayres.

C. S. Auxiliares, 1º tenente Jorge.

Junta de Inspecção de Saude:

Pratico de dia, cabo Orlando.

No silencio da madrugada

NOVOS RUMOS TOMARÃO AS INVESTIGAÇÕES EM TORNO DO TRISTE EPISODIO

A Policia trabalha para a descoberta dos matadores de Angelica Zagui

O brutal attentado de que foi victima, na madrugada de domingo ultimo, em São Paulo, a "garçonette" Angelica Zagui, destaca-se da sequencia de crimes que alli vêm se verificando, como um dos mais mysteriosos e sensacionaes.

Decorrem os dias sem que tenham as autoridades paulistas chegado a um resultado positivo sobre o facto, que permanece, assim, de moveis ignorados, como desconhecidos são aquelles que, no silencio da madrugada, eliminaram de maneira barbara a que nos referimos hontem, a desventurada joven.

Entretanto, é intensa a actividade da policia bandeirante em torno do crime, dispondo já de certos elementos para a identificação do automovel preto, rodas pintadas de branco e seus mysteriosos passageiros, de dentro do qual foi atirada a moça, na avenida Brigadeiro Luiz Antonio, a qual veiu a morrer minutos após.

Testemunhas oculares da dolorosa occurrencia, ouvidas pelas autoridades encarregadas da elucidação do facto, auxiliam-nas para o bom exito das diligencias respectivas, que se encontram como o registra o communicado abaixo:

S. PAULO, 16 (Agencia Meridional) — Vem obtendo exito positivo o trabalho encetado pela Delegacia de Segurança Pessoal, para esclarecer o crime da avenida Brigadeiro Luiz Antonio. Durante a tarde de hoje, o delegado de Segurança Pessoal recebeu varias denuncias, em virtude das quaes foram detidos tres rapazes, que estão sendo interrogados ao mesmo tempo que se investigam cuidadosamente os seus passos durante a noite de sabbado para domingo.

Entre os pertences de Angelica Zagui, o delegado Durval Villalva encontrou varios bilhetes e endereços, num dos quaes havia a indicação: Waldemar: Phone 4-2332. Seguida esta pista, a autoridade soube que aquelle prefixo era o telephone da casa Goldstein, onde foi detido Waldemar Herzer, de vinte e dois annos, que alli trabalha como viajante.

Interrogado, Waldemar negou que tivesse conhecido Angelica, porém, mais tarde, retirou a sua negativa, para confessar que, effectivamente, a encontrára no dia 5 de dezembro ultimo, á rua da Consolação e que com ella mantivera apenas algumas horas de palestra.

Nessa occasião foi que Waldemar escrevera numa folha de um caderno o seu nome e a indicação do telephone da casa commercial onde trabalhava. Depois disso, asseverou Waldemar, nunca mais encontrára Angelica. Entretanto, as declarações e a attitude de Waldemar deixam duvida, por ter elle todos os signaes do desconhecido apontado por Joanna Brasilina, conforme hontem mandámos dizer, como o companheiro de Angelica naquella hora fatal.

Essa noite, segundo contou á policia, Waldemar esteve com dois amigos e tres raparigas no cabaret Modesto, porém a policia apurou que a declaração não é verdadeira, porquanto o passeio se verificou da noite de domingo para a de segunda-feira. Quanto á sua actividade na noite do crime, Waldemar nada esclareceu, respondendo com evasivas ás perguntas das autoridades.

A PERICIA MEDICO-LEGAL NÃO FOI PRECISA

O detalhe importante que faltou á pericia medico-legal, quando da necropsia, foi o de ficar constatado se era ou não virgem a victima. Baseados por informações de um funccionario do Gabinete Medico-Legal, affirmámos que o facto ficara positivado, porém hoje, á vista do laudo medico, verificamos quanto erronea fôra a informação, porque ao legista escapou o detalhe, de summa importancia no caso, se Angelina não era a moça pura que varios conhecidos affirmam ser, outros rumos tomarão as investigações policiaes, até agora norteadas por aquella affirmativa. Torna-se necessaria, portanto, a urgente exhumação do cadaver para o esclarecimento nesse ponto.

UM LEITEIRO QUE NÃO TINHA A CONSCIENCIA TRANQUILLA

Vimos a saber que havia uma outra pessoa que vira a moça ser atirada do automovel. Os investigadores detiveram para averiguações o leiteiro Fernandes de Freitas. Tomado de grande medo, o vendedor de leite logrou fugir. Hoje, todavia, o apavorado leiteiro foi detido novamente. Ao conhecer, pelas palavras do delegado Durval Villalva, as causas de sua detenção, Fernandes tomou cores e suspirou, confessando que pensara sua prisão fosse consequencia do seu delicto, vendendo leite com alguma quantidade dagua.

Tomando folego, Fernandes prestou declarações á policia e affirmou ter percebido bem os traços do motorista do auto mysterioso, tal qual os dados fornecidos por Joanna.

PROCEDIDAS NOVAS BUSCAS PARA A DESCOBERTA DO CRIME

S. PAULO, 16 (Agencia Meridional) — Proseguem activamente as diligencias da Policia, para a descoberta do crime da Avenida Brigadeiro Luiz Ottoni.

Os investigadores durante todo o dia de hoje procederam varias buscas, cujos resultados ainda não são conhecidos, tendo como trabalho uma turma de inspectores, que seguiu para Campinas.

Waldemar Herzer, sobre quem recaiu suspeitas parece que conseguiu figurar no incidente, tanto assim que foi posto á disposição da Delegacia de Vigilancia e Capturas, afim de ser cumprido o mandado contra elle existente por crime praticado em Campinas.

A pretendida ligação deste moço com o crime da Cidade de Jardim foi desfeita pelas investigações procedidas pela delegacia de Segurança Pessoal.

A exhumação do corpo de Angelica Zagui para constatação de sua virgindade ainda não ficou definida.

NOMEADO PARA O CONSELHO NACIONAL DO TRABALHO

Foi assignado decreto, na pasta do Trabalho, nomeando o sr. Humberto Smith de Vasconcellos, para membro do Conselho Nacional do Trabalho.

Departamento Nacional do Café

COMMUNICADO N.º 6 63

O Departamento Nacional do Café torna publico, para effeito de communicação de venda por parte dos interessados, nas condições dos communicados anteriores sobre o assumpto, que foi hoje affixado, em sua Agencia do Rio, o edital n. 27, contendo a classificação de cafés da quota retida (fluminenses armazenados em Nictheroy, mineiros armazenados no Rio e mineiros armazenados no interior).

Rio de Janeiro, 17 de abril de 1936.

TANCREDO CARNEIRO, Superintendente.

CONTRA OS JOGOS DE AZAR

Fechados tres grandes clubs e treze boliches do centro da cidade

O sr. Mario Mello, inspector geral do jogo, forneceu, hontem, á imprensa a seguinte nota official:

"Em obediencia á ordem superior, a Inspectoria Geral de Jogo determinou a cassação de licença, mercê da qual vinham funccionando as seguintes casas de jogo: Automovel Club do Brasil, Sociedade Anonyma High-Life Club, Sociedade Sul-Riograndense, Empresa Arco e Fléxa Diversões Ltda. (praça da Republica, 237), José Pinto Ribeiro (rua Senador Euzebio, 180), Central Boliche Ltda. (rua General Pedra, 21), Empresa Paschoal Segreto S. A. (rua Visconde Rio Branco, 53), José Rabello Casimiro (rua Visconde do Rio Branco, 15 e 17), Diversões O. K. Girls Ltda. (rua Visconde do Rio Branco, 63), Empresa Paschoal Segreto S. A. (rua Pedro I, 11), Mario Pinheiro (praça da Republica, 231), J. A. Bresant (praça da Republica, 67), Eleutherio Maia (largo de São Francisco, 36), Empresa Metropolitana Diversões Ltda. (largo da Lapa, 47), Palacio das Diversões (largo da Lapa, 53) e Coelho, Machado & Cia. (rua Frei Caneca, 126)."

Confirmam-se, assim, as noticias divulgadas ultimamente sobre a orientação do novo governo municipal, quanto á proliferação do jogo de azar na cidade.

Suicidou-se no interior do bar Sylvestre

"Ha certos momentos na vida que a morte para um homem é uma felicidade" — E acabrunhado por ter commettido uma falta grave, o fuzileiro envenenou-se

Um outro suicidio, por envenenamento, registrou-se, na tarde de hontem, no Bar Sylvestre, no aprazivel recanto em que se finda a rua Almirante Alexandrino.

Seriam 14 horas. Chovia fraca, mas ininterruptamente, quando um homem, taciturno e silencioso, chegava áquelle local, então quasi deserto.

Attendido pelo garçon, sr. Seraphim Grande Miguez, o freguez pediu uma cerveja, no que foi immediatamente servido.

Era o fuzileiro naval n. 186, da 2ª Companhia Regional, de nome Paulo Martins e com 24 annos de idade.

Paulo olhou para os lados, como que impressionadissimo, e serveu a bebida em poucos momentos, para, em seguida, tomar ainda um copo de agua.

Após isso, notou o sr. Seraphim que o seu freguez contorcia-se em dores, delle se approximando com o proposito de prestar-lhe algum soccorro.

— Quero deitar-me no chão — disse, então, o rapaz.

E como das contorsões passasse aos gemidos, o garçon, percebendo que algo de grave se estava passando com Paulo, tratou de pedir os soccorros da Assistencia, que chegaram pouco depois.

O joven fuzileiro estava intoxicado. Com a cerveja ou com a agua bebera um forte veneno, formicida talvez.

— Doutor, eu quero morrer! Deixe-me, por favor! — insistiu o tresloucado, ao ver que o facultativo da Assistencia tentava applicar-lhe uma lavagem estomacal.

Não sendo attendido, Paulo, num ultimo esforço, cerrou a bocca, difficultando, assim, os trabalhos do medico.

— Que especie de veneno tomou você, rapaz? Vamos, diga, que lhe quero salvar! — pedia o medico.

No emtanto, Paulo, confirmando os seus propositos de querer mesmo morrer, negou-se a prestar qualquer informação, fallecendo quando o medico tentava á força salval-o.

O SUICIDA

Paulo Martins fazia parte, como dissemos, do Corpo de Fuzileiros Navaes, era solteiro e estava no Brasil desde a idade de 12 annos, quando aqui chegou de Portugal, onde reside seu pae.

Residia á rua Taylor n. 114, em companhia de sua familia, para onde fôra ha cerca de oito annos.

Rapaz alegre e respeitador, era tanto alli, como no seio dos seus companheiros de farda, immensamente querido.

OS MOTIVOS

Desde segunda-feira que Paulo se mostrava pensativo e acabrunhadissimo. Commettera uma grave falta e fôra severamente punido, no Corpo de Fuzileiros Navaes. Rapaz de bons sentimentos, não se podia conformar com aquella situação que elle julgava por demais vexatoria. E a idéa do suicidio passou, então, a preoccupal-o embora nada dissesse em casa.

Pela manhã de hontem, antes de deixar a residencia, endereçou uma carta ao sr. Araujo, estabelecido com drogaria á rua dos Andradas e chefe da familia em cuja companhia vivia.

Nessa carta, queixava-se o suicida da sua pouca sorte, dizendo-se disposto a pôr fim aos seus dias.

A OUTRA CARTA

Ainda uma outra carta deixou Paulo, endereçada ao sr. Alberto B. R. Araujo, para a rua Taylor n. 114, onde se referiu mais claramente ao seu tresloucado gesto:

Eil-a:

"Ha certos momentos na vida em que a morte para um homem é a felicidade. Certa pessoa me disse, um dia em que eu estava pensativo: "Paulo, nós nunca podemos ser felizes." E, quando eu estava caminhando para um futuro bonito, quiz a fatalidade que caisse em um abysmo, que era preciso que não tivesse caracter para encarar e enfrentar, o que deante de mim se projectava. Se o suicidio é uma covardia, mais covarde seria eu se andasse de cabeça baixa deante dos outros. Só lamento não poder ter uma despedida de quem eu mais tenho amizade neste mundo, mas, peço, conformem-se, pois o mundo é assim mesmo: a infelicidade de uns para a felicidade de outros.

Sem mais, peço perdão a todos (este covarde?) — P. M."

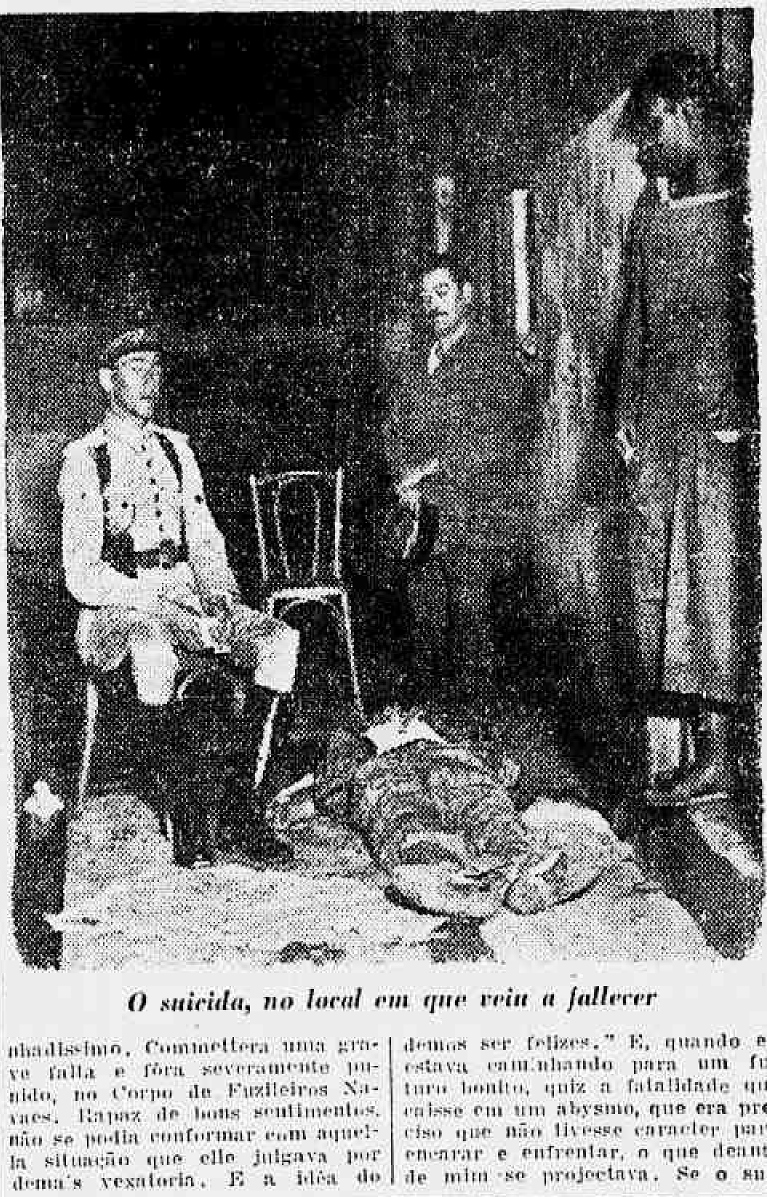

O suicida, no local em que veiu a fallecer

Paulo Martins, o suicida

A ACÇÃO DA POLICIA

Levado o facto ao conhecimento das autoridades do 6º districto, o delegado Fredgard e o commissario Antunes estiveram no local, onde viram, então, que o caso não pertencia á circumscripção daquelle districto e sim ao 4º, onde estava de dia o commissario Brandão, que promptamente se dirigiu ao Bar Sylvestre, tomando, então, as providencias que lhe competiam.

Nos bolsos do suicida foram encontrados apenas um pente, um decimo do bilhete 20.268, da Loteria Federal, de 15 do corrente, uma carteira de identidade, uma imagem de São José e um annel e um alfinete de gravata, além da carta que damos linhas acima.

NA RUA TAYLOR, 114

A nossa reportagem esteve, ainda hontem na casa n. 114 da rua Taylor, residencia da familia que tinha Paulo como se fosse um filho da casa.

Uma senhora, muito afflicta, nos recebeu com esta interrogação:

— Paulo morreu mesmo, moço?

Era a pessoa amiga a que se referiu o suicida na sua carta, a "quem mais elle tinha [illegible]".

— Desde segunda-feira que elle anda pensativo, [illegible] nos explicar qualquer coisa.

— Um caso de amor? — perguntámos.

— Não! — respondeu a senhora — Amor não entra nessa historia. Paulo estudava e não pensava em mulheres.

E, ante a afflicção daquella que estimava o tresloucado rapaz como filho, o reporter não insistiu [illegible]

— Talvez que o suicida [illegible] elle, minha senhora...

E estava a reportagem finda.

Porque fui ao Cipó

(Conclusão da 4ª pag.).

acha de perfeita saude, alimentando-se bem.

2º, J. A., sacerdote, 57 annos, residente no Recife, dyspepsia. Obteve extraordinaria melhora com o uso das aguas, por espaço de 21 dias.

3º, B. N. D. G., Ba., professor, dyspepsia nervosa e grande insomnia. Com 23 dias de uso das aguas, melhorou bastante da dyspepsia e ficou completamente curado da insomnia.

4º J. L. D., 62 a., commerciante, viuvo, residente em Minas Geraes; hepatite, aortite, prisão de ventre tenaz, ha cerca de 20 annos. Obteve grandes melhoras, ficando com os intestinos regularizados, o que ainda hoje se verifica, segundo communicação que recebeu o medico.

5º H. S., 60 a., commerciante, casado, residente nesta Capital; hepatite, aortite, perda de assucar; tensão arterial: 21x10. Passou 25 dias; melhorou bastante do figado; desappareceu o assucar; a tensão arterial desceu a 16x8.

6º T. A. A., 60 a., agricultor, casado, residente em Alagoas; eczema secco generalizado. Curou-se completamente com 24 dias de uso das aguas.

7º F. A., allemão, 61 a., casado, residente nesta Capital; eczema humido chronico do couro cabelludo e furunculose. Curou-se completamente em 21 dias.

Foram-me ainda indicados pelo mesmo medico varios casos de calculos biliares, de hypertensão arterial, de eczemas, em que se empregaram com os melhores resultados as aguas do Cipó.

OS MELHORAMENTOS PROJECTADOS E JA' EM EXECUÇÃO

O concessionarios das aguas thermaes do Cipó — Dr. Genesio Salles — é o principal criador da situação em que se encontra a estancia actualmente. Conhecendo perfeitamente as maravilhosas propriedades das fontes, não tem medido sacrificios para pol-as ao alcance de todos. Obteve do governador Góes Calmon a concessão e do governador Juracy de Magalhães auxilio inestimavel.

As reformas já em execução nas Caldas do Cipó são importantissimas, destinando-se a corrigir os defeitos que ainda hoje se notam e a fornecer o conforto e as distracções que se encontram nas melhores estancias hydro-medicinaes do paiz. Além dos novos banheiros e das modificações dos existentes e do tratamento das aguas pelos processos mais perfeitos, cogita-se da construcção do edificio para o casino, duchas e engarrafamento das aguas. Parece que em junho ou julho deste anno, estarão promptos todos os melhoramentos indicados: tambem necessariamente estarão preparados novos hoteis e pensões, que possam satisfazer o numero de banhistas, que já é avultado e que, com certeza, crescerá de modo sensivel.

Devo salientar que, a par das obras emprehendidas pelo concessionario, está o governo do Estado consagrando uma attenção especial ao beneficiamento do municipio, do qual é prefeito o dr. Oscar Caetano da Silva, illustre professor da Escola Polytechnica.

O plano de urbanização organizado pelo distincto profissional é admiravel, como tive occasião de ver na Prefeitura. Além da praça principal, que será magnifica, com sua pergola, fonte luminosa, arborização e construcções, ruas largas estão se abrindo, como a avenida Pedro Segundo, onde será construido o predio escolar. Não posso dissimular a satisfação com que vi o quanto se está fazendo no Cipó, que em breve rivalizará com as estancias hydro-mineraes de Minas e S. Paulo.

Recuou a Assembléa do Maranhão no pedido de intervenção federal no Estado

(Conclusão da 4ª pag.).

mes de Oliveira, esteve no Ministerio da Agricultura o sr. Nereu Ramos.

O governador catharinense, que alli foi tratar de assumptos de interesse do seu Estado, apresentou suas despedidas ao ministro Odilon Braga, por ter de seguir para Florianopolis, no avião de terça-feira proxima.

VISITAS NO MINISTERIO DA JUSTIÇA

Estiveram no gabinete do ministro da Justiça as seguintes pessoas: dr. Nereu Ramos, governador de Santa Catharina; deputados Alberto Diniz e Diniz Junior; major Othelo Franco, chefe da casa militar do governador do Estado de São Paulo; e o dr. Francisco Soares Brandão, director da Caixa Economica Federal.

ACTOS DO GOVERNO DO RIO GRANDE DO NORTE

NATAL, 15 (Agencia Meridional) — O governador do Estado, sr. Raphael Fernandes, aceitou o pedido de demissão do bacharel Abilio Cavalcanti, da Commissão de Revisão de Actos e Decretos do Governo.

O sr. Raphael Fernandes deferiu por acto de hoje, o requerimento do bacharel Bruno Pereira, em que pedia que fosse tornado valido o concurso realizado para supprimento da cadeira de professor cathedratico do Atheneu Estadual.

Em consequencia do despacho acima referido, do governador do Estado, foi nomeado o bacharel requerente para a cadeira em apreço, e aberto o credito para pagamento da indemnização devida ao sr. Bruno Pereira.

PLEITO CLASSISTA NA BAHIA

BAHIA, 16 (Agencia Meridional) — Realizou-se nesta capital, sendo bastante concorrido, o pleito classista para a eleição de deputados e vereadores.

Não se registrou nenhuma alteração da ordem.

PRIMEIRO ANNO DE GOVERNO CONSTITUCIONAL BAHIANO

BAHIA, 16 (Agencia Meridional) — Commemorando o primeiro anniversario do governo do capitão Juracy Magalhães, a se verificar no dia 25 do corrente, uma missa solemne e um banquete de 250 talheres se realizarão, nesse dia, em homenagem ao governador do Estado.

COMMEMORAÇÕES AO 1.º ANNIVERSARIO DO GOVERNO CONSTITUCIONAL DE PERNAMBUCO

RECIFE, 16 (Agencia Meridional) — Commemorando o primeiro anniversario do governo constitucional do sr. Lima Cavalcanti, foi rezada missa em acção de graças na matriz da Bôa Vista, realizando-se á tarde a recepção official em palacio, offerecida pelo governador do Estado e um chá dansante á sociedade.

Em Olinda, o arcebispo D. Miguel de Lima Cavalcanti rezou missa em acção de graças com a presença do general Newton Cavalcanti, commandante da 7ª Região Militar, deputado Andrade Bezerra, presidente da Assembléa Legislativa, commandante da Brigada Militar e outras figuras de representação.

Fracturou o craneo ao saltar do bonde

A VICTIMA TEVE MORTE IMMEDIATA

Hontem, á noite, registrou-se, á rua José Clemente, em frente á casa n. 206, um impressionante accidente originado pela imprudencia de um passageiro, que saltou de um bonde quando o vehiculo desenvolvia regular velocidade.

Em frente ao predio acima referido, quando passava o bonde [illegible], o carvoeiro Manoel Fernandes, de 40 annos de idade, saltou do electrico e, caindo ao sólo, bateu com a cabeça violentamente no asphalto, fracturando, em consequencia, a base do craneo.

A victima teve morte immediata. Quando alli chegaram os soccorros da Assistencia, o pobre homem já havia fallecido.

O corpo do desventurado carvoeiro foi removido para o necroterio do Instituto Medico Legal, com guia das autoridades policiaes do 5º districto.

A victima residia á rua Bambina n. 120 e trabalhava na carvoaria estabelecida á rua José Clemente, 174.

Columna do Centro

(Conclusão da 4ª pag.).

publicações suas: "SDN, super état maçonnique" e "Le Portugal renait". Esta ultima é fruto da estadia de Poncins nesse paiz, o anno passado, quando póde estudar a obra de renovação nacional elaborada por Salazar e colher documentos sobre a acção da maçonaria lusitana, acção das mais notorias.

No prefacio que escreveu para esse livro, Oliveira Salazar declara que foram em grande parte as obras de L. de Poncins que levaram o grande politico lusitano a interdictar, desde julho de 1935, a maçonaria em Portugal.

Isto prova que Poncins é um autor que deve ser acatado e os seus livros — motivos para muitas meditações. A proxima traducção de "Tempête sur le monde" facultará ao publico brasileiro opportunidade de mais um contacto com esse denodado lutador da Idade Nova.

Correspondencia para esta columna — Caixa Postal 249.

O JORNAL
COUPON
Terceiro Concurso - 1936

UMA collecção de 25 coupons, perfeitos, collada no mappa que deverá ser adquirido em nosso balcão, ou com os nossos agentes do interior (e cujo preço é de 3$000) será trocada por um bilhete numerado que concorrerá ao sorteio dos premios.

SEGUNDA SECÇÃO

O JORNAL

SEIS PAGINAS

ANNO XVIII — RIO DE JANEIRO — SEXTA-FEIRA, 17 DE ABRIL DE 1936 — N. 5.162

França na gigantesca cartada de Genebra

Por Ralph HEINZEN

PARIS, 16. (U. P.) — A velada ameaça feita hontem pelo primeiro ministro Sarraut, através da cadeia nacional de estações de radio, de que a França podia se ver obrigada a deixar breve a Liga das Nações, foi hoje criticada pelos mais habeis diplomatas de França como outro balão de ensaio errado.

A França não tem a intenção de deixar a Liga das Nações, nem jamais a deixará, seja qual for a solução dada ás crises rhenana e ethiope, frizou a um dos redactores da United Press, uma das personalidades de responsabilidade do Quai d'Orsay, accrescentando que se, entretanto, a Liga falhar no intento de dar solução pacifica áquelles problemas, tal como falhou na sua missão de parar com as guerras da Africa Oriental, do Mandchukuo e do Chaco, a França, juntamente com seus alliados slavos, e talvez a Italia e as nações da Entente balkanica, incluindo a Turquia, inventará uma armadura internacional mais resistente, por meio de uma Liga de [illegible] menor mais unida contra qualquer nação do continente que se metta eventualmente a aggressora.

O PRIMEIRO QUE GASTAR OS TRUNFOS, ARRISCA-SE

Tendo a Commissão dos Treze iniciado a gigantesca partida dos poderes diplomaticos em Genebra, tornou-se certo que seja qual for das tres maiores potencias em jogo — Italia, Inglaterra e França — que gaste primeiro seus trunfos, corre ella o risco de sair perdendo no fim.

Ahi está porque em França se duvida que a reunião de hoje decida a solução, como tambem se duvida que sejam applicadas á Italia sancções militares e o embargo ao petroleo.

SENTIDO DA ATTITUDE DE SARRAUT

Noticias recebidas de Berlim, Londres e capitaes americanas, indicam que Sarraut admitiu a retirada da França da Liga, como uma possibilidade eventual, que esta sendo interpretada como pressão sobre os estadistas reunidos naquella cidade suissa, vesperas de importantes decisões. Entretanto, estudo cerrado das palavras do primeiro ministro, mostra apenas um salto sobre o assumpto, sem ameaça grave.

PERGUNTA QUE ENVOLVE UM DRAMA

A transcripção official do discurso indica que o sr. Sarraut usou da expressão: "Se for preciso, este extremo desapontamento nos afastará, algum dia, de Genebra. Se nos acharmos em face do egoismo de alguns, e da falta de fé de outros, renunciaremos á esperança de uma ordem internacional, á solidariedade e á assistencia mutua, pensando de então para deante, apenas nas garantias que derivam de nossa propria força? Esta pergunta envolve um drama que resulta em tragedia maior para as outras nações que não dispõem de meios de defesa".

NÃO FOI AMEAÇA

Insistiu a personalidade do Quai d'Orsay com o representante da United Press, em que "o discurso do sr. Sarraut não foi uma ameaça. A França e seus alliados serão obrigados a tomar medidas de precaução, afim de assegurar a [illegible] da paz".

SANCÇÕES TARDIAS

Hoje, em Genebra, o sr. Paul Boncour, cumprindo ordens directas e superiores do Quai d'Orsay, disse privadamente ao sr. Eden que, por informação recebida de fonte militar, digna de confiança, a França estava convencida de que foi aberto aos italianos o caminho entre Dessié e Addis Abeba, podendo os peninsulares marchar para a capital abexim sem soffrer embaraços, de sorte que as sancções do petroleo se afiguram demasiado tardias.

O QUE ATTINGIR A ITALIA DEVERA' ATTINGIR A ALLEMANHA

Os francezes fizeram vêr ao sr. Eden que a plena applicação do artigo 16, equivale a sancções militares e pode tornar-se efficaz, mas então é preciso cuidar de applical-o á Allemanha tambem. Por outras palavras, a França quer que a mesma sancção seja applicada á Allemanha, pela violação na Rhenania, dos tratados de Locarno e Versalhes; quer promessa do governo inglez, de que, se o Reich atacar a Austria ou a Tcheco-Slovaquia, as mesmas sancções agirão automaticamente contra os allemães.

Só então poderá a França apoiar novas sancções contra a Italia.

TEMENDO NOVO GOLPE NAZISTA

O governo francez nutre positivos receios de que, breve, o governo nazista tentará um golpe na Europa do sueste, talvez contra a Austria, e o Quai d'Orsay exige promessa ingleza de acção, na defesa tanto da Austria como da Tcheco-Slovaquia, como preço do governo de Londres por qualquer nova collaboração da França, seja onde fôr.

DISPENSARIO "SINFRONIO BARRETO"

NATAL, 16. (A. M.) — Inaugurar-se-á, domingo proximo, o Dispensario "Sinfronio Barreto".

O ADVOGADO WENDEL NÃO VAE SER DENUNCIADO

TRENTON, Estado de Nova Jersey, 166 (U. P.) — Annuncia-se officialmente que o Grande Jury votou a resolução de não denunciar o ex-advogado Wendel, cuja confissão, que foi repudiada, e se relacionava com o sequestro e assassinio do "baby" Lindbergh, deu motivo a que se atrazasse de tres dias a execução de Bruno Richard Hauptmann.

Sendo quasi certa a sua completa victoria na Africa, o Duce lança na Europa uma nova offensiva diplomatica

O GENERAL GRAZIANI DESFECHA UMA ACÇÃO EM GRANDE ESCALA CONTRA A TROPA DO RAS NASIBU

Apesar de numerosos boatos nada se sabe em Addis-Abeba acerca do paradeiro do Negus Hailé Selassié

O PRINCIPE HERDEIRO ENVIOU EMISSARIOS

ROMA, 16 (U. P.) — Sendo quasi certa, dentro de alguns dias, a captura de Addis Abeba, o sr. Mussolini se preparou esta noite para lançar nova offensiva diplomatica, afim de integrar a Italia nos conciliabulos politicos da Europa.

Praticamente certo, agora, de que a Inglaterra deseja tomar medidas militares independentes afim de parar com o seu programma colonial, o sr. Mussolini tem coração e cerebro dedicados á empreitada de tirar á Italia o estigma moral de nação aggressora na Africa Oriental, lançado sobre o reino por solemne decisão da Liga das Nações.

AS CONFERENCIAS DOS ESTADOS MAIORES

O facto da Italia não haver participado das conferencias de estado maior das potencias fieis a Locarno, que se estão realizando em Londres, mais a tactica do barão Aloisi em Genebra, são partes da campanha do chefe do governo fascista, no sentido de forçar a Liga a parar com as sancções.

O EGYPTO SUSPENDE AS SANCÇÕES

Até que sejam suspensas estas ultimas, não pretende a Italia debater a serio a questão da paz na Africa Oriental com os membros da Liga, assim como não contribuirá de maneira alguma para a adopção de medidas destinadas a solucionar a crise européa.

O facto do governo egypcio ter suspenso as restricções que pesavam sobre certos artigos europeus, contribuiu para radicar os italianos na crença de que o regimen sanccionista está rapidamente caindo aos pedaços.

NOTICIAS DO FRONT

Entrementes noticias do front indicam que o commando militar crê que a guerra está entrando em sua phase final, que será coroada pela captura de Addis Abeba e o desthronamento do Negus, convertendo-se a Abyssinia num Estado vassalo, tendo por imperador o filho mais velho de Hailé Selassié.

Publicam os jornaes italianos noticias do estrangeiro, assegurando que o herdeiro da corôa ethiope já offereceu submissão aos italianos. Trata-se, porém, de noticia sem confirmação.

ACERCA DO PARADEIRO DO NEGUS

Embora esperem uma eventualidade como essa, confessam os italianos sua completa ignorancia acerca do paradeiro do Negus, embora corram boatos, entre o povo, de que o imperador já fugiu ou para a Somalia italiana, ou para o territorio britannico do Kenya.

Estimulados pelos successos militares obtidos na Africa Oriental, já os italianos se preparam para grandes celebrações da victoria final, que esperam coincidir com o anniversario da fundação de Roma, que passa no proximo dia 21.

A POLEMICA CONTRA O "TIMES"

ROMA, 16 (U. P.) — Emquanto tudo indicava que sua victoria completa na Africa Oriental seria apenas uma questão de mais alguns dias a Italia tornava hoje ainda mais claro que está disposta a manter sua politica no sentido de se resguardar de qualquer interferencia estrangeira que não fizesse cabal o seu triumpho.

Em uma polemica que abrange tres columnas do "Giornale d'Italia", contra o "Times" de Londres, o publicista italiano, sr. Virginio Gayda, lançou, hoje, um ataque contra a politica exterior da Grã-Bretanha, assignalando que a Italia está prompta, "de armas nas mãos, para repellir qualquer provocação e quaesquer ameaças", de onde quer que partam e inclusive se vierem da Grã-Bretanha. Declarou ainda Virginio Gayda que a Italia é o paiz europeu melhor preparado para a guerra.

AS OPERAÇÕES DE GUERRA

Entrementes, os ultimos despachos de imprensa chegados de Asmara dizem que as tropas de erythreus, chegadas de Dessié tinham sido reforçadas com artilharia e unidades motorizadas.

Tractores e mulos transportavam pesados canhões e metralhadoras, além de fuzis leves. A actividade foi particularmente intensa em Dessié, indicando que, em pouco tempo, serão reiniciadas as investidas para o estrangeiro, embora não existam informes aqui tendentes a darem maior fundamento á noticia de que está em curso o avanço rumo a Addis Abeba.

A OFFENSIVA DO GENERAL GRAZIANI

Noticias de Londres, ainda não confirmadas, diziam que o general Graziani já lançára uma offensiva em larga escala, tendo como objectivo as localidades de Jijiga e de Harrar.

Consta ainda que o aerodromo de Dessié poderá accomodar esquadrilhas de bombardeio dentro de dois dias e sabe-se que o commando militar estabeleceu sua séde no palacio do principe herdeiro.

O HERDEIRO DA ETHIOPIA

Noticias de Asmara afiançavam que os italianos tinham sabido que o principe herdeiro Asfowossen parti-

(Continua na 2.ª pagina)

A inglaterra reincide nos erros commettidos em relação á Italia

Pretender ignorar a presença da Italia, significa crear um permanente estado de alarme no consorcio das acções européas

UM BRILHANTE ARTIGO DO "GIORNALE D'ITALIA"

ROMA, 16 — (Serviço especial d'O JORNAL) — O sr. Virginio Gayda assigna um artigo no "Giornale d'Italia" de hoje, no qual se lê o seguinte: "O "Times", no editorial que serviu pela manhã, a seus leitores, affirma que, permanecendo aggravada por incalculaveis compromissos originados pela campanha de sujeição, que se prolongará ainda por muito tempo, a Italia conta cada vez menos nos negocios politicos europeus.

E é por isso — accrescenta a folha londrina — que foi recebida com as demonstrações da mais completa irrisão, em todo o universo, a proposta segundo á qual se projectava enviar um contingente de tropas italianas á Renhania, ás quaes devia ser dada a incumbencia de representar, conjuntamente com as forças das outras nações signatarias do Tratado de Locarno, os elementos necessarios a impedir que se consummasse a violação da santidade dos compromissos internacionaes.

Felizmente, isso não se verificou, desenvolvendo-se, actualmente, as conversações militares referentes ao caso do Rheno sem a presença e a collaboração italiana.

Decorre disso que a influencia italiana está fatalmente destinada a diminuir nos negocios europeus".

A INGLATERRA QUER SER O UNICO ARBITRO NA PENDENCIA FRANCO-ALLEMA

"Em um unico ponto — diz o sr. Gayda — aceitamos e naturalmente em sentido contrario — a versão estampada pelo "Times". De facto, é notorio que a Inglaterra está dispendendo os seus melhores esforços afim de procurar desembaraçar-se da influencia italiana nos negocios da politica europea. A Grã Bretanha quer levar de vencida, custe o que custar, sua absurda pretenção de querer ficar o unico arbitro na vertencia entre a França e a Allemanha.

E foi devido a isso que ella norteou a sua acção na forma notoria, comprehendendo que a sua proposta de solução do conflicto franco-allemão, com a participação da Italia, longe de diminuir, augmentaria as preoccupações relativas aos compromissos italianos na Africa.

O governo de Roma, porém, sempre vigilante, burlou a manobra de Londres e conservou-se numa attitude reservada.

Os proprios relevos da opinião publica ingleza, accrescentados aos direitos italianos resultantes dos tratados e o repetir-se das brilhantes victorias dos soldados peninsulares estão a exigir que ao conflicto italo-ethiope venha a ser dada uma solução clara, radical e definitiva, de forma a reduzir á expressão mais insignificante as preoccupações africanas e a augmentar ao maximo possivel as possibilidades para normalizar a situação européa.

A PRESSA DO "TIMES" EM QUERER LIQUIDAR A ITALIA

O "Times", porém, tem muita pressa em querer liquidar a Italia e afastal-a do systema europeu. A Inglaterra presume demasiado da propria potencia e isto não honra a sua tradicional frieza.

Os homens responsaveis da Grã Bretanha deveriam pensar que a Allemanha encontrou os germens da sua resurreição na declarada hostilidade que durante tanto tempo lhe moveu a Inglaterra.

A propria Russia, conseguiu levar de vencida seu programma de systematização precisamente porque a Grã Bretanha seguiu uma politica de clara inimizade contra a Republica dos Soviets.

A Inglaterra deveria saber e, se o desconhece, peor para ella, que não ha nação no mundo que deixe de revoltar-se quando o estrangeiro quer que assuma uma attitude de vassallo.

O GRAVE ERRO DA INGLATERRA COM RELAÇÃO A' ITALIA

A Grã Bretanha commetteu um grave erro com relação á Italia, contando que, primeiro, sobre o terror causado pela concentração da sua grande esquadra, no Mediterraneo; depois, pela incapacidade de resistencia ás sancções por ella exigidas e, depois ainda, pela insufficiencia das armas ita-

(Continu'a na 2.ª pag.)

SEM REALIZAR NENHUM PROGRESSO ENCERROU-SE HONTEM A PRIMEIRA REUNIÃO DO COMITÉ DOS TREZE

As suggestões apresentadas pelo barão Aloisi destinadas a servirem de base para a solução do conflicto africano

A NOTA DO GOVERNO DE ADDIS-ABEBA

GENEBRA, 116 (United Press) — Com a rejeição por parte da Ethiopia das propostas da Italia para a base de um esforço tendente á terminação da campanha africana e, ao mesmo tempo, com a attitude italiana ainda mal definida, o comité dos Treze encerrou hoje a sua primeira sessão sobre a importante questão, sem realizar nenhum progresso ostensivo.

Depois de uma suspensão da reunião entre as quatro e as seis horas da tarde, o comité realizou uma sessão de quatro horas, que decidiu adiar para até amanhã ás quatro horas da tarde, proseguindo entrementes os esforços de pacificação, ao mesmo tempo em que se aguarda um despacho de Roma destinado a esclarecer melhor a posição do chefe do governo italiano, sr. Benito Mussolini.

Foi divulgado um communicado nos seguintes termos:

"O Comité dos Treze recebeu um relatorio do presidente a respeito das conversações que foram mantidas por elles membros e pelo secretario-geral com as duas delegações.

"O comité opinou que convirja ao presidente, sr. Salvador de Madariaga e ao secretario-geral da Liga, sr. Joseph Avenol, informarem a delegação da Ethiopia acerca do resultado de conversações ulteriores desta tarde com os membros da delegação italiana.

"Outra reunião do comité será effectuada amanhã, ás quatro horas da tarde".

O comité concordou na necessidade de se manter a mais profunda reserva em torno dos debates.

Um dos delegados observou que "nossos esforços são dirigidos pelo bom senso".

AS SUGGESTÕES APRESENTADAS PELO SR. ALOISI

Um delegado bem informado declarou hoje á United Press que o barão Pompeo Aloisi apresentara diversas importantes suggestões destinadas a servir de base para a discussão da paz com a Ethiopia. São as seguintes essas suggestões:

1) Os ethiopes deveriam iniciar as negociações com o alto commando italiano na Ethiopia, de conformidade com o precedente estabelecido quando da Guerra Mundial o armisticio foi decidido e tratado pelos estados-maiores alliados e allemão.

2) A Italia estaria prompta, nesse caso, para a realização de negociações geraes de paz, em Oucey, perto de Lausanne, em logar de Genebra.

3) A Italia deveria manter o Comité dos Treze ao par das negociações geraes de Oucey, por intermedio dos srs. Salvador de Madariaga e Joseph Avenol, cuja presença nas negociações não seria permittida, de modo que os debates se travariam inteiramente fóra dos quadros da Liga das Nações e a Italia trataria directamente com a Ethiopia.

4) A Liga garantiria á Italia perfeita segurança contra ataques ethiopes, na eventualidade da Italia concordar em cessar as hostilidades, pois teria sido indicado que no decurso das negociações geraes, o Negus poderia reunir as suas forças e lançar uma investida contra os italianos.

"Caso o Instituto de Genebra aceitasse semelhantes directivas, a Italia apoiaria lealmente a Liga para o futuro, mas se o comité dos Dezoito fôr chamado a decidir sobre a adopção de novas sancções, isso prejudicaria seriamente as possibilidades", disse á United Press um delegado bem informado.

CONDIÇÕES INACEITAVEIS

Entrementes os circulos da Liga das Nações, informados das condições italianas, declararam que a Liga jamais aceitaria taes condições e simultaneamente o sr. Mariam e o professor Gaston Jeze informaram ao sr. Salvador Madariaga de que a Ethiopia não podia aceitar as propostas italianas.

Soube-se de fontes fidedignas que o barão Pompeo Aloisi em sua palestra com o sr. Salvador de Madariaga e o sr. Joseph Avenol propuzera que os ethiopes se entendessem com os quarteis-generaes do general Badoglio para negociações no sentido de uma paz immediata.

Entrementes, o objectivo immediato da Liga era o estabelecimento da paz antes que a Italia se apoderasse de toda a Ethiopia e, assim, previu-se que a Grã Bretanha insistiria no sentido da prompta cessação durante a reunião do comité.

Antes da reunião os srs. Madariaga e Avenol deveriam informar-se acerca da attitude da Italia. A delegação italiana tomou uma attitude pouco definida no decurso das negociações realizadas até agora. Em alguns circulos annunciou-se que a Italia não negociaria effectivamente e apenas tratariam dos processos tendentes a negociações de paz.

RESERVA ABSOLUTA

Sabe-se que os delegados que participam da reunião ainda se mostram mais reservados de que os outros. A Grã Bretanha e a França não revelam a sua verdadeira attitude e os seus representantes evitam o mais possivel os commentarios.

Emquanto o comité dos Treze se achava reunido, os representantes ethiopes fizeram chegar á Liga das Nações uma nota em que rejeitam energicamente as condições propostas pelos italianos para as negociações de paz e pedem, ao mesmo tempo, á Liga e ao comité dos Treze que rejeitem, da mesma maneira, taes condiçes e determinem novas sancções contra a Italia.

A ETHIOPIA REJEITA AS CONDIÇÕES ITALIANAS

GENEBRA, 16 (U. P.) — A nota da Ethiopia repellindo as propostas italianas salienta que é chegado o momento de serem applicadas contra a nação aggressora, todas as sancções designadas no artigo decimo-sexto do protocollo da Liga das Nações, e o momento de "serem cumpridas immediatamente e de modo effectivo todas as obrigações que competem aos membros da Liga, de accordo com o protocollo do Instituto de Genebra, no sentido de se assistir a victima contra o aggressor."

BOATOS FANTASTICOS

ROMA, 16 (U. P.) — Um porta-voz do Ministerio dos Negocios Estrangeiros da Italia declarou que até esse momento nada transpirou a respeito das negociações de Genebra, accrescentando que devem ser "desprezados como fantasticos" os boatos correntes acerca de vastos planos de caracter politico.

O referido porta-voz desmentiu a noticia de que se realizem presentemente negociações anglo-italianas, accrescentando, muito embora, que os srs. Fulvio Suvich e Sir Eric Drummond conferenciaram hoje á noite.

O PROF. JE'ZE COMMUNICA A NOTA ETHIOPE

GENEBRA, 16 (U. P.) — O representante ethiope em Genebra, sr. Mariam e o professor Gaston Jèze, que defendeu os direitos ethiopes contra as pretensões italianas perante a Liga das Nações, informaram ao delegado hespanhol e presidente do Comité dos Treze, sr. Salvador de Madariaga, que o governo de Addis Abeba não pode aceitar as propostas italianas para as negociações de paz.

IMPRESSÕES SOBRE O CONFLICTO NA AFRICA ORIENTAL SEGUNDO O RELATO DUMA TESTEMUNHA OCULAR

O interesse da Italia restringe-se á posse de um corredor unindo a Erythréa á Somalia Italiana

IMPORTANCIA DA CAPTURA DE ADDIS-ABEBA

NOVA YORK, 16 (United Press) — O sr. Edward W. Beattie, representante da "United Press" que esteve em Addis Abeba durante seis mezes consecutivos, declarou, ao chegar hoje a Nova York, em gozo de ferias, que a captura por parte dos italianos da posição de Dessié significa que as forças peninsulares poderão, sem grandes difficuldades, apoderar-se de Addis Abeba, enviando para a capital ethiope algumas unidades motorizadas.

Não obstante manifestar algumas duvidas sobre se os italianos ousariam arriscar-se a ataques de flanco, por isso que a tortuosa estrada, que agora se abre ao seu avanço, sobe em certos pontos a uma altitude de tres mil e seiscentos metros e seria necessario occupar toda a região dentro do periodo de um mez, antes da estação chuvosa.

Opinou ainda que o imperador Hailé Selassié I poderia em breve apresentar condições de paz mediante as quaes reteria sob seu dominio a maior zona possivel do territorio do Imperio ethiope.

A BRAVURA DOS ETHIOPES

Referindo-se aos pormenores da guerra declarou o sr. Beattie que os ethiopes "desprezaram as ordens do Negus e dos conselheiros militares estrangeiros, realizando batalhas em massa em, lugar de recorrerem ao systema das guerrilhas, que teria um exito mais viavel.

Com as suas lanças de metro e meio de longo os soldados ethiopes demonstraram notavel bravura nada tendo a invejar a nenhum italiano nesse ponto, mas a maioria das suas forças dispõe apenas de fuzis enferrujados e velhos de sessenta annos, com pequeno alcance.

Não se pode esperar delles que resistam ás metralhadoras italianas e a artilharia, aos gazes e ás bombas dos invasores".

Segundo Beattie o imperador poderia mobilizar entre tresentos e quinhentos mil homens, impedindo dessa forma que os italianos venham a conquistar todo o paiz.

Não obstante acha que o interesse immediato da Italia restringe-se principalmente á posse de um corredor ao longo da parte oriental da Ethiopia e unindo a Erythréa á Somalia Italiana".

Disse mais que a captura de Addis Abeba, comquanto possa ser um facto psychologicamente de alta importancia para o resto do mundo, pouco influirá sobre os ethiopes, por isso que as suas hordas obedecem virtualmente só aos chefes locaes.

NÃO INTERESSAM NA ITALIA AS NOTICIAS DE GENEBRA

Espera-se na adhesão plebiscitaria da população indigena e na provavel substituição do Negus

O FRACASSO DAS SANCÇÕES

ROMA, 16 (Serviço especial d'O JORNAL) — As noticias procedentes de Genebra denunciam incertezas, sendo muito limitadas.

De qualquer forma, porém, é muito escasso o interesse que as mesmas despertam na opinião publica italiana, sabendo-se que é absolutamente impossivel impedir que o governo de Roma realize, in-totum, na Ethiopia, o seu programma assentado.

Accrescente-se que, além dos acontecimentos militares, estão madurecendo na Abyssinia outras eventualidades imprevisiveis, entre as quaes, muito importantes, as adhesões plebiscitarias das populações e a provavel rendição de muitos chefes.

Augmenta, cada vez mais, a impopularidade do negus Hailé Selassié que, de um momento para outro, poderia ser substituido no throno por uma das tantas autoridades que aspiram ao resonante titulo de "rei dos reis".

Nos altos ambientes ethiopes, entretanto, circula, cada vez mais insistente, a imputação contra o negus que é accusado de ser o unico responsavel do desmoronamento do imperio.

MAIS CONFUSÃO NOS AMBIENTES DE GENEBRA

Em Genebra circulou a voz segundo a qual a solução do conflicto italo-ethiope se realizaria mediante negociações directas entre as partes em luta. Essa noticia exerceu decidida influencia nas discussões dos membros da Sociedade das Nações, augmentando a confusão reinante no recinto.

E' ponto pacifico que, para crear um serio obstaculo á realização do programma italiano, seria preciso recorrer á guerra.

Não obstante as ameaças inglezas, essa solução é julgada absurda por tantas razões entre as quaes, a principal, que é o contraste existente entre a França e a Inglaterra; a diversidade dos pontos de vistas de outros membros da Liga e as reacções da opinião publica internacional, absolutamente condemnatorias da these segundo a qual o conflicto africano degeneraria numa conflagração europêa e, quiçá, mundial.

Com relação ás sancções, ficou comprovado que redundaram num completo fracasso. A balança do intercambio commercial italiano accusa um saldo a favor da peninsula, dada a diminuição das suas importações.

Sabe-se que a Italia recusou importantes fornecimentos que lhe foram feitos para abastecel-a de petroleo. Até um navio estrangeiro, carregado com esse carburante e que pedira para descarregar o petroleo no porto de Marghera, foi intimado a proseguir viagem, sem effectuar a referida descarga.

VIBRANTES CRITICAS DO "SECULO"

LISBOA, 16 (U. P.) — Em vibrante editorial, sob o titulo "Paz de Flandin", o "Seculo" critica, hoje, asperamente, o plano de paz elaborado pelo ministro das Relações Exteriores da França, sr. Pierre Flandin, e endereçado á Allemanha por intermedio da Liga das Nações.

A parte atacada pelo brilhante matutino lisbonense é a que se relaciona com a revisão dos estatutos coloniaes, não sob o ponto de vista de soberania politica, e sim sob o da igualdade de direitos economicos.

Repudiando tal revisão, affirma "O Seculo" que as victimas seriam, na certa, as colonias da Belgica, da Hollanda e as de Portugal.

OFFICINA PARA A POLICIA MILITAR DO RIO GRANDE DO NORTE

NATAL, 16, (O JORNAL) — O governo do Estado decretou a organização de officinas e serviços correlatos na Força Publica Militar do Estado, constante de secção de construcções, fardamentos, equipamentos e transporte e fixou o quadro e diarias do respectivo pessoal.

A CONFERENCIA ENTRE OS ESTADOS MAIORES

LONDRES, 16 (U.P.) — As conversações entre os estados-maiores francez, britannico e belga continuaram hoje no Almirantado, ministerio da Guerra e ministerio do ar, departamentos onde se reuniram os peritos militares de accordo com suas especialidades.

REUNIDOS OS PERITOS MILITARES

Nada informam os jornaes a este proposito

COMO EM 1918

PARIS, 16. (U. P.) — Proseguiram entre os treze peritos militares e navaes, que representam o "cerebro" das organizações armadas da França, Belgica e Inglaterra, conversações que são encaradas como as mais importantes desde a guerra mundial, desde a primavera de 1918, quando as offensivas de Ludendorff na Picardia, na Champagne e nas Flandres, ameaçaram engulir os exercitos alliados.

Tal como naquelle tempo, as conversações actuaes têm como objectivo central o exercito allemão, embora desta vez encarem não a realidade de uma guerra, mas a probabilidade de uma guerra no Rheno.

CONSIDERANDO A EVENTUALIDADE DUMA GUERRA

Ainda que o conciliabulo haja principiado ha apenas dois dias, alguns circulos especulam sobre se, dado o estado actual das forças armadas do Reino Unido, a melhor contribuição que este poderia dar á França e á Belgica, na eventualidade de uma guerra, não consistiria na adopção immediata do serviço militar obrigatorio, que livraria a nação da espera de dois annos para mobilizar toda a força em homens de que dispõe, tal como ficou visto na guerra mundial.

Entendem alguns circulos que a questão da conscripção valerá como um dos maiores topicos a serem debatidos nas conversações, pois póde tornar-se necessario o envio de forças britannicas para a Belgica, a Hollanda, e a França, simultaneamente.

CARACTER SECRETO

O caracter secreto em que decorrem as palestras dos estados maiores, é illustrado pelo facto dos jornaes terem registrado com largos titulos o inicio das mesmas, sem editar uma unica informação positiva sobre os assumptos debatidos, mantendo-se os correspondentes em assumptos internacionaes igualmente silenciosos.

Embora não seja provavel a divulgação de communicado sobre a questão, é certo que na Camara dos Communs debaterão o assumpto, restando vêr até que ponto o governo fará revelações sobre os compromissos assumidos pela Belgica e pela França, através seus technicos militares e navaes.

O GOVERNO INGLEZ ESPERA QUE SE MOSTREM MODERADOS OS ITALIANOS VICTORIOSOS

Mesmo ampliando as sancções, considera-se agora menos provavel uma acção armada por parte da Inglaterra

A PUBLICAÇÃO DO LIVRO BRANCO

LONDRES, 16. (U. P.) — O governo tenciona publicar, á tarde, ou á noite, de sexta-feira, o Livro Branco, em que revelará a correspondencia trocada entre o Foreign Office e o ministro dos estrangeiros da Italia, a respeito do bombardeio da ambulancia ingleza de Quoram, por aviões italianos.

Soube-se que a explicação dada pelo governo de Roma aos repetidos bombardeios de hospitaes, não é julgada satisfactoria.

Noticia-se que foram friamente recebidas as suggestões italianas para: 1) reducção da frota de batalha ingleza no Mediterraneo; 2) suspensão das sancções das sancções afim de serem iniciadas negociações de paz; 3) transferencia das conversações de paz da Liga das Nações para uma conferencia entre os governos inglez, francez e italiano.

A "HOME FLEET" DO MEDITERRANEO

Embora confirme que o numero de vasos de guerra britannicos no Mediterraneo foi reduzido, afim de dar repouso ás guarnições, affirma simultaneamente que não se cogita de retirar daquelle mar a frota de Sua Majestade, que lá se encontra. Nos mesmos circulos se informa que não chegou ao Ministerio dos Estrangeiros, nenhuma proposta italiana a respeito da esquadra britannica.

Reaffirmam afinal, as rodas autorizadas inglezas, que as sancções hão de permanecer em força até que as hostilidades cessem na Africa Oriental, emquanto que a opinião politica mostra-se vivamente dividida a este respeito.

AS SANCÇÕES E O COMMERCIO ITALIANO

Personalidade do partido conservador affirma que sua facção cada vez mais se empenha em obter breve suspensão das sancções, mas os membros do partido liberal advogam a manutenção das mesmas, afim de conservar a Liga como trunfo nas proximas conversações de paz.

Argumenta-se que a diminuição do commercio italiano, e o desgaste das reservas de ouro, do reino peninsular, seu isolamento crescente na politica européa, e consequentemente o enfraquecimento de sua posição na Austria e no suéste da Europa, são factores capazes de contribuir para que se mostrem moderados os italianos victoriosos. Mesmo no caso de serem ampliadas as sancções, a ponto de se estenderem ao petroleo, uma acção armada por parte do Reino Unido é agora muito menos considerada.

O INSTITUTO DE FUMO DA BAHIA PROCURA FAVORECER A CULTURA DO PRODUCTO

BAHIA, 16 (Meridional) — O Instituto do Fumo, importante organização creado sob os auspicios do governo do Estado, está realizando uma grande obra de propaganda do plantio e cultura dos fumos de 1ª qualidade, animando, favorecendo e dando creditos aos pequenos lavradores, cujos resultados esperados serão notaveis para o commercio exportador de fumo.

CINCO MIL CABEÇAS DE GADO VENDIDAS NUMA FEIRA BAHIANA

BAHIA, 16 (A. M.) — Na feira semanal de gado, hontem realizada na cidade de Feira de Sant'Anna, foram expostas á venda cinco mil cabeças de gado. O Instituto de Pecuaria, novel e já grandiosa organização cooperativista, está fiscalizando directamente todo o commercio de gado.

EMBAIXADOR JOSE' BONIFACIO

DESEMBARCOU EM SANTOS, SEGUINDO PARA CAXAMBU'

S. PAULO, 16 (A. M.) — O embaixador do Brasil na Argentina, sr. José Bonifacio, desembarcou hontem em Santos, tendo alli realizado varias visitas. Hontem mesmo, s. s. subiu para esta capital, tendo-se hospedado no Hotel Terminus. O diplomata seguiu pelo trem de carreira para Caxambú, onde permanecerá cerca de 20 dias.

Hoje, o sr. José Bonifacio visitou, por intermedio do seu secretario, o governador do Estado, sr. Armando de Salles Oliveira.

Ao regressar de Caxambú, o sr. José Bonifacio seguirá para o Rio de Janeiro.

O NOVO DIRECTOR DA FACULDADE DE DIREITO DE ALAGÔAS

MACEIO', 16, (O JORNAL) — Tomou posse do cargo de director da Faculdade de Direito de Alagôas, para o qual foi recentemente nomeado, o dr. Guedes de Miranda, advogado e professor desse estabelecimento.

AS SANCÇÕES SUSPENSAS PELO EGYPTO

ALEXANDRIA, 16 (U. P.) — O governo decretou uma modificação á lei anterior, pela qual o Egypto applicou sancções contra a Italia.

De accordo com a modificação que acaba de ser decretada, é permittida a entrada de muitos artigos que sómente podem ser obtidos naquelle paiz, inclusive productos pharmaceuticos, instrumental cirurgico e scientifico, motores e peças sobresalentes, para automoveis e accessorios agricolas.

Boletim Internacional

A diplomacia do Vaticano não se pronunciou officialmente sobre o acto do governo do Reich, denunciando os tratados de Locarno e occupando a margem esquerda do Rheno com forças militares.

No emtanto, o jornal official da Santa Sé, "Osservatore Romano", publicou um artigo, com o titulo "Reconstruir", que exprime o pensamento da Igreja a respeito.

A linguagem adoptada por esse jornal foi clara, precisa e das mais firmes, lembrando o caracter sagrado e inviolavel dos compromissos internacionaes, que constituem a base solida para o entendimento entre os povos.

Diz o "Osservatore Romano" que o triumpho da justiça só póde advir por meio da propria justiça.

Um accordo em commum, dos povos civilizados, não póde abstrair-se de uma base, de uma regra inviolavel, e a suprema lei dos povos deve ser respeitada.

No direito internacional, accrescenta, não póde haver logar senão para os pactos garantidos por uma fé reciproca.

A argumentação desenvolvida pelo orgão official do Vaticano impressionou profundamente os meios politicos e diplomaticos de Roma.

Significa que a mais alta potencia espiritual do mundo não hesita, nas presentes circumstancias, em reconhecer a these que consagra o caracter permanente dos tratados e a sua intangibilidade aos golpes da politica opportunista.

Para reaffirmar o seu ponto de vista, o "Osservatore Romano" relembra que o Papa Benedicto XV, quando assumiu o solio pontificio, em 1914, proclamou que a força moral do direito devia primar sempre sobre toda e qualquer outra consideração de natureza politica.

E ajuntou, textualmente: "A injustiça póde, algumas vezes, penetrar nas combinações pacificas. Isso revela apenas a sua natureza humana. Mas tal não póde ser invocado para justificar a revolta contra a lei e contra os compromissos. Julgamos que o maior beneficio para a paz e para as aspirações dos povos consiste em restabelecer o sentimento de confiança entre as potencias e em eliminar a triste convicção de que, perdida a esperança na santidade dos tratados, restem apenas as armas e que, sendo fatal a guerra, cumpre preparar-se para ella".

Este artigo do "Osservatore Romano" teve larga publicidade na imprensa européa, pelo tom affirmativo em que foi redigido e porque é nelle transparente o desejo de condemnar a attitude do sr. Hitler na politica internacional.

Por vezes o Vaticano tem allegado que o governo nacional-socialista do Reich faltou ás obrigações contraidas com a assignatura da Concordata, mostrando que as perseguições a que se acham submettidos os catholicos, na Allemanha, contrariam a letra e o espirito do documento diplomatico que rege as relações entre a Igreja e o Estado, no grande paiz.

A these do Vaticano recebeu plena confirmação, num campo mais vasto, no acto de desrespeito aos tratados de Versailles e de Locarno, e a Santa Sé não quiz perder a occasião de demonstral-o.

Noticias de Portugal

A DEFESA NACIONAL E A OFFICIALIDADE DO EXERCITO

LISBOA, 16 (U. P.) — O ministro da Guerra presidiu hoje, na séde da Escola Militar, á solemnidade de inauguração de uma série de conferencias a respeito da defesa nacional, visando a preparação technica dos officiaes.

MENSAGEM DE APPLAUSO AO MINISTRO SALAZAR

LISBOA, 16 (U. P.) — Chegará amanhã a esta capital o sr. José Pinto Gouvêa, portador de uma mensagem assignada por milhares de portuguezes e agremiações lusitanas do Brasil.

A alludida mensagem sauda o primeiro ministro Oliveira Salazar e applaude a sua obra administrativa.

CORDIALIDADE LUSO-BRASILEIRA

LISBOA, 16 (U. P.) — O sr. Mario Monteiro entregou á Sociedade dos Autores Theatraes e ao Syndicato dos Jornalistas mensagens de saudação das organizações congeneres brasileiras.

A AVIAÇÃO E OS TEMPORAES

LISBOA, 16 (U. P.) — Os recentes temporaes forçaram, novamente, a interrupção do movimento aereo nos aerodromos de Portugal.

CYCLONE NO ALGARVE

LISBOA, 16 (U. P.) — Um violento cyclone assolou o Algarve, causando consideraveis prejuizos.

NOMEADO PRESIDENTE DA JUNTA DE EDUCAÇÃO NACIONAL

LISBOA, 16 (U. P.) — O governo nomeou o antigo ministro da Instrucção, dr. Gustavo Cordeiro Ramos, para o cargo de presidente da Junta de Educação Nacional.

UMA DECISÃO DA ASSEMBLÉA DE AUTOMOVEIS CLUBS INTERNACIONAES

LISBOA, 16 (U. P.) — A Assembléa de Automoveis Clubs Internacionaes confirmou a decisão de manter-se a irradiação do Automovel Club do Uruguay, votada na reunião effectuada em Paris, em outubro de 1935.

ELOGIOS A UM ROMANCISTA ARGENTINO

LISBOA, 16 (U. P.) — O "Diario da Manhã", em seu numero de hoje, tece os maiores elogios ao romancista argentino Manuel Galvez.

BASTAM
20
GOTTAS
THAMAR
THAMAR
THAMAR
GOTTAS

As gottas **THAMAR** são o preventivo seguro das enfermidades peculiares ao bello sexo.

—o—

Antiseptico rigorosamente scientifico, altamente concentrado, e de grande poder bactericida.

—o—

Uso pratico e commodo: 20 gottas apenas em um litro d'agua.

—o—

As gottas **THAMAR**, de effeito rapido e seguro, são refrescantes, suavemente perfumadas, não irritam e nem mancham.

—o—

A' venda nas pharmacias e drogarias

REPATRIACÃO DE PRISIONEIROS BOLIVIANOS

ASSUMPÇÃO, 16 (U. P.) — Noticia-se que a repatriação dos prisioneiros bolivianos terá inicio depois de amanhã, dia 18 do corrente.

O DESENVOLVIMENTO DAS AGENCIAS DA CAIXA ECONOMICA FEDERAL NO INTERIOR BAHIANO

BAHIA, 16 (A. M.) — A Caixa Economica Federal, além de 4 agencias já installadas na capital e que já inaugurou agencias nas cidades de Alagoinhas, Serrinha, Nazareth e Feira de Sant'Anna, vae installar agora novas agencias nas cidades de Ilhéus, Itabuna e outras do sul do Estado.

UM CASO DE FECUNDIDADE

FORTALEZA, 16 (A. M.) — O correspondente d'"A Rua", que circula nesta capital, acaba de telegraphar a este diario, communicando-lhe que, em Ipueiras, localidade cearense, Isabel Salles, esposa do sr. José Salles, deu á luz em um só parto cinco crianças do sexo masculino, tendo, porém, uma nascido morta.

Informa ainda o mesmo despacho telegraphico que a primeira criança que viera á luz media 22 centimetros de comprimento e as demais 25 centimetros. Nasceram normalmente, mas eram apenas de 7 mezes.

Ameaçada de incendio

OS BOMBEIROS DOMINARAM O FOGO QUE SE MANIFESTARA NUM "SALÃO" DA AVENIDA

Os bombeiros da estação Maritima, na madrugada de hontem, receberam um pedido de soccorro para o predio n. 133 da Avenida Rio Branco, onde se manifestara um principio de incendio.

No predio indicado, onde funcciona o "Salão Odeon", os bombeiros constataram que o fogo brotara de um monte de material de pintura que ali se encontrava, tendo-o dominado em poucos minutos.

A casa ameaçada de sinistro está segurada por 30:000$, sendo os prejuizos soffridos insignificantes.

Tendo tido sciencia do occorrido, a policia do 7º districto esteve no local, tomando as medidas de sua alçada.

A MAXIMA GARANTIA EM
SEGUROS
SUL-AMERICA TERRESTRES,
MARITIMOS E ACCIDENTES
C. Postal 1.077 — R. da Quitanda, 77
Tel 23-2107
AGENCIAS E SUCCURSAES
EM TODO O BRASIL.

AZANA RESPONDE Á DESCONFIANÇA DAS DIREITAS

"A Republica acima de tudo" — diz o chefe do governo hespanhol

CONVITE A' OPPOSIÇÃO

MADRID, 16 (U. P.) — Durante hora e meia, o sr. Azana falou á Camara, combatendo as criticas feitas á declaração ministerial, mostrando-se mais affirmativo.

Respondeu ás desconfianças das direitas, nascida do facto de figurarem na Frente Popular elementos revolucionarios, affirmando que a Frente Popular se originou do dever dos republicanos no sentido de rectificarem o rumo da Republica, iniciado em novembro de 1933.

PELA CONSTITUIÇÃO REPUBLICANA

Argumentou:

"Unimo-nos para defender a Constituição republicana, sem abjurar das doutrinas, compromettendo-nos, nós, socialistas, communistas e republicanos de esquerda, a cumprir o programma que constituiu assombro para nossos adversarios, por não conter os despropositos que elles desejavam para prestigio do paiz".

NÃO HA CLAUSULAS SECRETAS

Desmentiu que o Programma da Frente Popular contenha clausulas secretas, desafiando as direitas a que mostrem algo no programma que não seja authenticamente republicano.

"Formámos o programma com o que nos pareceu mais urgente. Talvez que o povo precise mais do que contem o programma".

Alludindo a uma pergunta que foi feita hontem, disse:

"Minha posição se espelha na nota dos partidos republicanos. Não participei da revolução dos Asturias. Declaramos que nos parecia um erro uma mudança de politica, desligando-nos de responsabilidades. Não fomos ouvidos quando estalou a revolução. A anarchia mais grave provem de que, durante dois annos, deu-se um exemplo terrivel, abolindo a constituição e realizando uma campanha de violencias, por isso que a Hespanha, que não costuma ter confiança no governo, quer tel-a agora".

APPROVADA A MOÇÃO DE CONFIANÇA

MADRID, 16 (U. P.) — As Côrtes approvaram por cento e noventa e cinco contra setenta e oito votos, uma moção de confiança ao governo.

Abstiveram-se de votar os elementos agrarios, centristas e regionalistas. Votaram a favor os partidos da Frente Popular e contra os elementos da CEDA e os monarchistas.

A REPUBLICA ACIMA DE TUDO

Affirmou que não tencionava assistir aos funeraes da Republica, restauraria, pelo contrario, a Constituição republicana:

"Estamos dispostos a manter a Republica acima de tudo, mas não digo acima da lei, porque então deixaria de ser Republica", disse, para affirmar mais adeante:

"Tudo mudou, depois da victoria de fevereiro; aquelles que me combateram pedem-me para que lhes estenda a mão. Não estendo a mão a ninguem, porque não posso ser anjo da guarda de ninguem. Só o sou do regimen constitucional".

Affirmou que o deputado Ventosa não deve estranhar o que se está passando na Hespanha, pois ha que levar em conta que a evolução da politica hespanhola não se deu sem febres.

SOBRE AS DESORDENS

Disse a respeito das desordens:

"Não se póde tolerar que os proprios republicanos, deante dos successos das ruas, declarem desalentados que a Republica está perdida. Por trás de cada pistoleiro existem organismos politicos com propositos perturbadores, cujos recursos não sei donde procedem. Se soubesse, os responsaveis por esses recursos já estariam no carcere".

Frizou que não desculpa nem justifica as desordens dos ultimos tempos:

"Depois da fome e da oppressão politica, é muito difficil impedir explosões subitas. Em muitos casos, o governo as corrigirá. Tambem em muitos casos, as provocações partem das direitas. A força publica tem sempre accudido a impedir invasões de residencias e lojas".

CONVITE A' OPPOSIÇÃO

Leu dados para provar que eram insignificantes os prejuizos. Explicou que os movimentos bruscos da Bolsa provêm dos alarmistas e de determinadas empresas jornalisticas estrangeiras.

Terminou convidando as opposições a uma collaboração leal no Parlamento, afim de restaurar a Republica:

"Nem os socialistas, nem os communistas se acabam na Frente Popular, nem eu tãopouco".

O "QUEEN MARY" EM PROVA DE VELOCIDADE

SOUTHAMPTON, 16 (U. P.) — O grande transatlantico "Queen Mary" navegou, esta manhã, em consideravel velocidade e sem esforço apparente, ao longo do canal Firth Clyde, após as provas de velocidade que foram feitas secretamente, ao largo da ilha Arran.

Foram adaptadas ao alludido navio quatro novas helices, as quaes, segundo se espera, concorrerão para elevar a sua velocidade maxima a 35 nós por hora.

CONSORCIO DE PRINCIPES EM VIENNA

VIENNA, 16 (U. P.) — Consorciaram-se hoje o infante Alfonso de Bourbon e a princeza Alice de Bourbon-Parma, sobrinha da ex-imperatriz Zita.

Entre os convidados encontrava-se o ex-rei Affonso XIII, da Hespanha, tio dos noivos.

VAE REUNR-SE O CONGRESSO DA VENEZUELA

UMA ADVERTENCIA DO PRESIDENTE CONTRERAS

CARACAS, 16 (U. P.) — O presidente interino da Republica, general Eleazar Lopez Contreras, deante dos boatos de uma possivel tentativa no sentido de se impedir a reunião do Congresso em 15 de abril corrente, advertiu que será severamente punido quem realizar tal tentativa.

REPUDIO DA GUERRA E CODEMNAÇÃO DA PAZ ARMADA E DO AUGMENTO DO PODERIO BELLICO NA AMERICA

O projecto do chanceller Saavedra Lamas a ser estudado pela Conferencia de Paz Pan-Americana

PELA PRATICA DA ARBITRAGEM

BUENOS AIRES, 16 (United Press) — O chanceller dr. Saavedra Lamas propoz que a Conferencia de Paz Pan-Americana a reunir-se em Buenos Aires estude o projecto argentino que consta dos seguintes itens:

Repudio da guerra de aggressão e submissão de todas as questões inter-americanas á arbitragem; condemnação da paz armada e do augmento desnecessario das forças militares e navaes; abolição da pratica de intervenção.

TRES CAPITULOS TEM O PROJECTO

O alludido projecto compõe-se de 19 artigos e está dividido em tres capitulos.

O primeiro trata dos methodos de conservação da paz, explica que o accordo não affecta os tratados existentes e tambem reassume as obrigações estipuladas pelo Pacto Kellog, renuncia á guerra como methodo de solucionar conflictos internacionaes por meio de guerra de aggressão, não reconhece a occupação de territorios por meio da força e o reforçamento e extensão dos actos da Liga das Nações.

O INTERCAMBIO ECONOMICO

O segundo capitulo trata do intercambio economico, expressa a esperança de reducção de tarifas até á abolição de barreiras aduaneiras, suggere um armisticio relativo a tarifas pelo prazo de 5 annos com seis mezes de prazo para notificação no caso em que se torne necessario fazer nesse armisticio alguma modificação, e tambem trata do aperfeiçoamento dos meios de transporte como elementos destinados a encorajar o intercambio economico.

O proposto tratado continuará indefinidamente, mas poderá ser cancellado desde que seja feita uma notificação com a antecedencia de um anno.

O Brasil-Republica em quatro pinceladas

COMO O DESCREVE, ASSIM, O DEPUTADO PAULO MARTINS

S. PAULO, 16 (A. M.) — Procedente do Rio de Janeiro, chegou, hoje, a esta capital, o deputado classista Paulo Martins.

Abordado pela reportagem dos "Diarios Associados", a proposito da successão presidencial, declarou o deputado Paulo Martins:

— "A Historia do Brasil, na Republica, se escreve em quatro pinceladas. Prudente de Moraes realiza um bom governo, preparando ambiente para Campos Salles; este solidifica as nossas finanças, realizando, assim, uma obra eminente, que é bastante para consagral-o, e que possibilita á Rodrigues Alves realizar o melhor governo que tivemos. Seguem-se, com algumas realizações, os governos de Affonso Penna, Hermes da Fonseca e Wenceslau Braz, até que chegamos ao sr. Arthur Bernardes.

O governo de Arthur Bernardes é um governo de policia, o sr. Washington Luis, reconhecendo as necessidades de um plano de estabilização, procura realizal-o e, apesar dos zelos que o prejudicava, conseguiu fazer do cambio uma verdadeira barra-fixa. Analysando-se os quadros estatisticos deste periodo, verifica-se que o cambio, permittindo que fizessemos as nossas maiores exportações e importações, manteve-se numa perfeita linha recta. E, assim, chegámos ao dia de hoje, em que o Brasil está precisando de uma verdadeira administração, para restabelecer-se das crises que o têm assaltado. Não resta menor duvida, de que S. Paulo, dentro de seus quadros politicos, e não politicos, possue homens talhados para occupar o mais alto posto da Nação.

Fulminado por forte descarga electrica

O COMPANHEIRO DO MORTO SOFFREU QUEIMADURAS GRAVES

Ao entardecer de hontem, em Inhoahyba, quando caminhava pela Estrada Real de Santa Cruz, ao passar por um poste do qual pendia um pedaço de fio arrebentado, pelos ventos e chuvas destes ultimos dias, foi fulminado o vigia de um barracão das proximidades, além de soffrer varias queimaduras o seu companheiro de jornada.

O facto passou-se da seguinte maneira:

O fulminado, Bernardo Pereira Sant'Anna, depois de deixar seu domicilio, saia sempre em companhia de João Fraga, fazendo a pé o percurso até o barracão de laranjas, de que era vigia.

TOCAIA

Hontem, como de costume, puzeram-se ambos a caminho, sem imaginarem sequer que a morte rondava perto.

Assim, ao chegarem proximo a um poste de illuminação, não notaram que, a poucos passos antes, se encontrava caido para a estrada um pedaço de fio arrebentado pelas continuas chuvas e ventos.

FULMINADO!

Distraidos, a conversar, Bernardo e João proseguiam. Uma corda, enlaçada ao referido fio, estendia-se até á passagem, em plena estrada. Bernardo, descuidado, teve um dos pés preso pela corda, puxando, dessa fórma, para cima de si e de seu companheiro o fio fatidico, que o veiu fulminar, incontinenti, causando ainda queimaduras de natureza grave em João.

Este foi recolhido ao Posto de Assistencia de Campo Grande.

AS VICTIMAS

O desventurado Bernardo tinha 35 annos, era preto e vivia maritalmente com uma mulher cujo nome a autoridade não póde no momento apurar, deixando um filho menor.

João, que é casado, tem 30 annos e é brasileiro, possue quatro filhos.

O commissario Corrêa, do 28º districto, tomou as providencias que o caso exigia, fazendo remover o cadaver para o Instituto Medico Legal.

QUASI ULTIMADA A PONTE SOBRE O RIBEIRÃO BONITO EM S. PAULO

DESCALVADO, S. Paulo (O JORNAL) — Está quasi concluida e em vias de ser entregue ao transito publico, a ponte de cimento armado construida sobre o Ribeirão Bonito, nas immediações desta cidade e que servirá á estrada de rodagem estadual no trecho para o visinho municipio de Porto Ferreira.

A INGLATERRA REINCIDE NOS ERROS COMMETTIDOS EM RELAÇÃO A' ITALIA

(Conclusão da 1.ª pag.)

lianas para enfrentar as difficuldades consideradas insuperaveis do terreno africano e as aguerridas hordas do Negus, reabastecidas com as balas "dum-dum" de fabricação ingleza.

A INGLATERRA REINCIDE NO ERRO

A Grã Bretanha está, agora, reincidindo em seu erro, quando pensa destruir a influencia italiana no continente.

Os acontecimentos politicos que se verificaram ultimamente na Europa estão precisamente a demonstrar que a Italia enrobusteceu seu prestigio no continente.

Os accordos assignados em 25 de março passado, amplificando o Pacto Tripartido, com a Austria e a Hungria, estão a comprovar que conservamos a plena liberdade de iniciativa na Europa Central. Os accordos com a Albania são igualmente muito importantes, como não menos importantes são as actividades das nossas relações com a Allemanha, a amizade com a Suissa e outros paizes, que não soffreu nenhuma solução de continuidade.

O nosso prestigio, pois, está fóra de qualquer discussão. E esse nosso prestigio é tão grande que elle se impõe na propria Inglaterra, porque a nossa resistencia obriga a Grã Bretanha a respeitar-nos.

A ITALIA ESTA' PRESENTE EM TODA A PARTE

A nação italiana está presente na zona do Danubio e na zona do Adriatico. A actividade immensa da Italia faz-se sentir em todo o continente.

O emprehendimento na Africa encaminha-se para a sua phase definitiva, deixando intactas as nossas armadas conquistadoras.

A nossa força militar é absolutamente consideravel e é a mais aguerrida da Europa.

O total completo do numero dos italianos, que é igual ao dos inglezes, subsidia a nação com sua exemplar disciplina e ferrea vontade e é disposto a tudo para o triumpho da justiça.

PARA IGNORAR A EXISTENCIA DA ITALIA, SO' HA UM MEIO: DESTRUIL-A

Pretender ignorar a presença da Italia, significa querer crear um permanente estado de alarme; porque para obrigar a Italia a renunciar, se tornaria preciso, primeiro, destruil-a.

E como essa destruição somente se poderia effectuar através de uma guerra, eis ahi o panorama de devastação que se quer projectar. E não seria só a Italia a sentir os horrores dessa arremettida barbara. Haveria logar tambem para as nações responsaveis de provocar a terrivel carniça.

Por que, e é bom que se saiba, que 45 milhões de italianos derramariam, com volupia, até a ultima gotta de seu sangue, na natural exasperação contra uma politica que pretende chamar-se justiça quando, de facto, não passa de um notorio e avido egoismo.

A ITALIA NÃO ESTA' PRESENTE NAS CONVERSAÇÕES LONDRINAS, PORQUE ASSIM O QUIZ

"Descendo aos detalhes — accrescenta o "Giornale d'Italia" — é opportuno esclarecer que se a Italia se acha ausente nas conversações londrinas sobre a solução do caso da Rhenania, é porque assim ella o quiz. Por sua propria e livre vontade, recusou tomar parte nessas conversações, julgando que, antes de pensar na construcção européa, seja preciso ver claro na propria construcção nacional, sobre a qual estão pesando muitos equivocos, engendrados por Londres, e tornados europeus.

A petulante interpretação dada pelo "Times", pois, encontra seu melhor desmentido na propria realidade, porque na mesma Inglaterra são muitissimas as personalidades responsaveis a reivindicar os inestimaveis valores da collaboração italiana na solução dos problemas europeus.

Na França e na Belgica, depois, seus homens de maior representação declararam unanimemente que é inconcebivel um accordo europeu estipulado sem a presença da Italia, pois qualquer tratado desse genero resultaria, fatal e irremediavelmente, sem a menor consistencia".

O novo director da Escola de Philosophia e Letras da Universidade do Districto

Nomeado para esse cargo o sr. Prudente de Moraes Neto

A direcção da Escola de Philosophia e Letras da Universidade do Districto Federal, que se achava vaga, em virtude do afastamento do sr. Octavio de Faria, que se demittira daquellas funcções, acaba de ser provida com a escolha do sr. Prudente de Moraes Neto, para exercer o cargo. O decreto, nomeando o novo director do importante departamento da Universidade do Districto, foi hontem assignado pelo governador interino, padre Olympio de Mello, na pasta da Educação e Cultura.

QUEM E' O NOVO DIRECTOR

O escriptor que acaba de ser escolhido para dirigir uma das divisões mais relevantes da alta instituição cultural actualmente sob a administração do sr. Affonso Penna Junior e sob a direcção politica do sr. Francisco Campos, é uma das mais solidas expressões da moderna cultura do nosso paiz.

Embora o seu nome esteja ligado de maneira profunda ao ultimo movimento de renovação intellectual processado no Brasil, não é o sr. Prudente de Moraes Neto um desenraizado das tradições da cultura greco-latina, sendo, ao contrario, dentro das linhas rigidas dos valores classicos da civilização occidental, um nome de expressão militante.

Embora não tenha condensado ainda em livro os seus trabalhos, são conhecidos através das suas paginas dispersas em revistas, jornaes e outra publicações periodicas, as suas qualidades de polygrapho e estheta, destacando, em mais de um genero, como um dos mais claros e subtis ensaistas que possuimos. Com excellente cultura geral, juridica e philosophica, versando numerosas literaturas, e falando correctamente o allemão, o francez e o inglez, cultuando, além disso, de modo especial, o idioma portuguez, é reconhecidamente um individuo apparelhado para fazer naquelle instituto uma administração criteriosa.

De sua intelligencia póde-se dizer que é um instrumento de precisão e de alto alcance.

O sr. Prudente de Moraes Neto, que tem sido director e redactor de diversos mensarios de cultura editados entre nós, iniciou a sua carreira literaria em São Paulo, ingressando, logo a seguir, nas columnas d'O JORNAL, como um dos seus mais assiduos collaboradores. Collaborou na confecção dos programmas de literatura para os cursos secundarios officiaes. Bacharelou-se em direito e é advogado no Rio, onde nasceu, em 1904, sendo filho do antigo deputado federal por São Paulo, sr. Prudente de Moraes Filho e neto do antigo presidente da Republica que tem o seu nome.

A CONSERVAÇÃO DO PATRIMONIO DOS EE. UNIDOS

Algumas recommendações do presidente Franklin Roosevelt

BATALHA QUE PROSEGUE

WASHINGTON, 16 (U. P.) — O presidente da Republica, sr. Franklin Delano Roosevelt, ao lançar a pedra fundamental do novo edificio do Departamento do Interior, insistiu para que se emprehendam novos esforços em vista da conservação do patrimonio natural dos Estados Unidos. E accrescentou:

"O presidente Theodore Roosevelt tornou o povo consciente de que o patrimonio nacional é dominio do povo. Agora nós fomos bem além das esperanças dos antigos conservadores, mas a batalha deve continuar com um vigor novo, se se quizer que as futuras gerações lhe recebam todos os beneficios".

O secretario do Interior, sr. Harold Ickes suggeriu que o Departamento do Interior seja denominado, a partir de agora, Departamento da Conservação.

O sr. Franklin Roosevelt utilizou a mesma pá que servira a George Washington na inauguração da construcção do edificio do Capitolio Nacional.

SOBRE TODA A VIDA CULTURAL DA ALLEMANHA

Até onde se estende a autoridade do ministro Goebbels

UM ESCLARECIMENTO

BERLIM, 16 (United Press) — Annuncia-se officialmente que o sr. Hitler, "com o proposito de acabar com duvidas, reaffirmou que o ministro da propaganda, sr. Goebbels, tem autoridade sobre toda a vida cultural do paiz", inclusive as medidas de policia connexas.

Estão sob a jurisdicção do senhor Goebbels as ceremonias dos feriados, a imprensa, o radio, os hymnos, as bellas artes, a musica, os theatros e cinemas, a literatura, exposições, feiras e publicidade em geral.

REORGANIZAÇÃO DO MINISTERIO DO EXTERIOR

BERLIM, 16 (United Press) — Annuncia-se que o Ministerio das Relações Exteriores será reorganizado e algumas das suas secções de negocios exteriores serão unificadas de sorte a formarem a "Secção Politica", que ficará sob a direcção do sr. Dieckhoff, e constará de 4 sub-divisões.

A alludida reorganização restabelece o systema de agrupamento inaugurado na época de Bismarck e que vigorou até 1918, após o que a subdivisão foi principalmente feita do ponto de vista geographico.

AMEAÇOU O REI LEOPOLDO III, DA BELGICA

A exigencia feita pelo joven Elsen, em carta ao soberano

PRESO EM LIÉGE

BRUXELLAS, 16. (U. P.) — A proposito da prisão, pela policia de Liege, hoje, do joven Nicholas Joseph Elsen, accusado de ter enviado uma carta anonyma á certa "alta personalidade", cujo nome não foi declinado pelas autoridades, mas que se presumia tratar-se de Sua Majestade o rei Leopoldo III, da Belgica, foram fornecidos agora novos esclarecimentos, que elucidam o caso.

A AMEAÇA

Em fins de março — ao que declaram esses informes, — foi enviada uma carta á Sua Majestade, o rei Leopoldo III, pedindo ao soberano que remettesse a quantia de dez milhões de francos á certo destinatario, pois do contrario seria victima de uma vingança terrivel.

A missiva em questão especifica que a importancia deveria ser depositada em determinado logar, na estrada de Areen. A carta não mencionava especificamente a progenie do monarcha, nem continha ameaça alguma de sequestro.

ENCARCERADO

A policia conseguiu averiguar que Nicholas Joseph Elsen é o autor da carta e, deante das provas colhidas, deteve-o no sabbado ultimo, em Chenes, na residencia de uma sua irmã. Elsen foi immediatamente encarcerado.

O rei Leopoldo III encontra-se presentemente fóra da Belgica.

O general Graziani desfecha uma acção em grande escala contra a tropa do ras Nasibu

(Conclusão da 1.ª pag.)

ra hontem de Dessié com uma guarda armada constando de mil homens. Seu destino era ignorado. Os italianos proseguiram o avanço na direcção do sul, ao longo da fronteira ethiopico-sudaneza.

O communicado n. 186 annunciava que "a occupação de Dessié foi effectuada hontem por um corpo militar erytreu, sob o commando do general Pirzio Birolli, que partira em [illegible]

"O enthusiasmo e a firmeza eram dignos das gloriosas tradições das tropas da Erythréa, que avançaram sobre duzentos kilometros em apenas seis dias.

"O corpo militar foi inteiramente abastecido pelas esquadrilhas aereas.

Hontem o nosso primeiro avião aterrissou no aerodromo de Dessié.

As actividades da patrulha da frente da Somalia são dignas de nota".

RUMORES

Entrementes o correspondente em Djibouti do jornal "Il Tevere" annunciou que o avião particular de Sua Majestade o imperador Haile Selassié estava prompto para voar com destino a Kenya.

Annunciou-se, tambem, que o principe herdeiro da Ethiopia mandara emissarios aos quarteis-generaes italianos, afim de discutirem a paz, sobre maneira de um eventual protectorado italiano para a Ethiopia.

EM ADDIS ABEBA NÃO SE ACREDITA NA QUEDA DE DESSIÉ

ADDIS ABEBA, 16 (United Press) — O governo da Ethiopia desmente a noticia official divulgada pelo governo italiano de que a localidade de Dessié tenha sido capturada pelas forças peninsulares invasoras.

Comquanto faltem noticias do Negus, afiança-se que os exercitos imperiaes se acham intactos e ameaçam cercar a rectaguarda italiana, isolando-a de contingentes avançados que se destinariam a Dessié.

Quanto á noticia da captura dessa localidade, presume-se em meios particulares, que uma columna ligeira italiana tenha entrado na cidade, mas sem lograr manter a sua posse.

SEIS HORAS DE LUTA NAS RUAS DE VARSOVIA

O grande conflicto, hontem, entre desoccupados e a policia

VINTE MORTOS

Trincheiras foram levantadas na principal arteria daquella capital

DOMINADA A DESORDEM

VARSOVIA, 16 (U. P.) — Noticia-se que cerca de vinte pessoas foram mortas durante a luta travada nas ruas da cidade de Lwow, entre varios milhares de desoccupados e a policia local, em consequencia do comicio de protesto promovido pelos sem trabalho, durante os funeraes dos operarios que foram mortos na ultima terça-feira, por occasião das demonstrações em que numerosos desempregados reclamavam "pão e trabalho".

TRINCHEIRAS

Os manifestantes entrincheiraram-se atrás de bondes derrubados ao centro da rua da Legião, que é a principal via publica da cidade, situada no centro urbano. As patrulhas policiaes que compareceram ao local, bem armadas e municiadas, não lograram desalojar os organizadores do protesto.

Calcula-se em cerca de tres mil o numero de desoccupados que promoveu o comicio.

DOMINADOS

VARSOVIA, 16 (U. P.) — A's 21 horas, o Ministerio do Interior annunciava que a policia tinha finalmente dominado os desoccupados que se tinham entrincheirado numa das ruas centraes de Lwow, depois de um comicio de protesto, por motivo da morte de dois companheiros durante os disturbios de ante-hontem.

AO FIM DE SEIS HORAS DE COMBATE

A victoria da policia registrou-se depois de seis horas de combate, mas informações de caracter privado indicam que, a despeito disso, continuaram a registrar-se alguns tiros disparados de posições emboscadas, ao longo da rua da Legião.

Uma guarnição occupou os edificios publicos da cidade. Um broadcast do governo culpa os extremistas pelas desordens, declarando que manifestantes armados planejaram a perturbação da tranquillidade publica.

ACTIVIDADES NOS MERCADOS ESTRANGEIROS

Abriu moderadamente, mas firme, a Bolsa novayorkina

O ALGODÃO

NOVA YORK, 16 (U. P.) — O mercado de titulos abriu hoje com moderada actividade e firme. As emissões officiaes funccionaram sustentadas.

O algodão subiu, fixando-se a cotação de 11.30 para as entregas no mez de maio proximo.

A libra esterlina foi vendida a 4.94.12.

NO ENCERRAMENTO DO MERCADO

NOVA YORK, 16 (U. P.) — Ao encerramento, hoje, da Bolsa, registavam-se oscillações fraccionaes até dois pontos nos valores com algumas baixas e pequenos negocios. No Mercado de Titulos registaram-se baixas irregulares. Os titulos governamentaes norte-americanos estiveram firmes.

No mercado do Algodão a situação era estavel. O Mercado de Cereaes, mixto.

Venderam-se, ao todo, um milhão e cento e cincoenta mil acções.

COTAÇÃO DA LIBRA

NOVA YORK, 16 (U. P.) — Ao encerramento, hoje, do mercado internacional de cambio, a libra esterlina era cotada a 4.94.12.

NO STOCK EXCHANGE

LONDRES, 16 (U. P.) — Preço do Ouro no Stock Exchange:...... 140.10 1|2. Vendas de Ouro 380.000 libras. Dollar 4.94.26. Franco francez 75.

NA BOLSA DE PARIS

PARIS, 16 (U. P.) — O dollar foi cotado na Bolsa a 15.17 e o Esterlino a 74.96.

DEVIDO AO ATRAZO DOS TRENS

PEDIDO O AUXILIO DA POLICIA CONTRA OS PASSAGEIROS INDIGNADOS

O conferente alarmou-se. Os passageiros, revoltados contra o atrazo dos trens dos suburbios, protestavam e até ameaçavam.

E o funccionario da estação Pedro II correu ao 10º districto e pediu soccorro.

Attendida a solicitação, as autoridades mandaram uma força commandada por um sargento, correndo os trabalhos sem maior novidade.

Foi na manhã de hontem. Um trem de pequeno percurso atrazou-se em meia hora e os passageiros queriam que a estrada se explicasse.

No emtanto, como ficou dito, nada de anormal se verificou, e as 20 praças retiraram-se pouco depois.

Nomeado director da Instrucção do Ceará

FORTALEZA, 16 (Agencia Meridional) — Por decreto de hontem, foi nomeado para o cargo de director da Instrucção do Estado o sr. Perbove Silva, presidente da Associação Cearense de Imprensa.

CONGRESSO DE REVENDEDORES DE LAMPADAS EDISON MAZDA GE

Revestiu-se do mais completo exito, a estimulante iniciativa da General Electric

Realizou-se, hontem, na Fabrica Mazda, o congresso de revendedores de Lampadas Edison Mazda, promovido pela General Electric.

Partindo ás 8.45 horas, do escriptorio da G. E., á Avenida Rio Branco, a comitiva chegou, ainda cedo, á monumental organização industrial, que, com justiça, passa por ser a maior e mais perfeita da America do Sul. Em seguida á abertura do congresso — evidente attestado da organização modelar da General Electric — as innumeras pessoas presentes percorreram a fabrica, tendo opportunidade de apreciar a maravilha technica que preside á confecção das lampadas Edison Mazda GE. Varias horas do dia foram tomadas por palestras instructivas, tendentes a alevantarem o nivel technico dos já cultos revendedores GE., culminando o congresso com um gigantesco almoço de confraternização.

Tivemos, assim, opportunidade de apreciar uma das mais perfeitas e modernas organizações que funccionam no Brasil, que vem de dar com o seu congresso de revendedores uma eloquente prova de harmonia de vistas, de cultura e de modernização.

O "fusarium" nos algodoaes parahybanos

A praga está circumscripta á estação experimental de Alagoinha

S. PAULO, 16 (Agencia Meridional) — Tendo a imprensa do Rio, noticiado que o algodoal parahybano se achava totalmente inceptado pela praga "Fusarium Infectum" de que o germen era originario da partida de sementes procedentes de S. Paulo, a Associação Commercial de João Pessoa, telegraphou a sua congenere paulista, nos seguintes termos:

"Tendo a imprensa do Rio divulgado estar o algodoal parahybano encetado pelo "Fusarium Infectum", allegando que o germen era oriundo da partida de sementes vindas deste Estado, scientificamos que a praga se circumscreve á Estação experimental de Alagoinha, do serviço federal, não ficando constatado nenhum caso mais nas culturas de sementes vindas dahi ou communs anteriormente cultivadas, os technicos da directoria de producção do Estado, affirmam que as sementes paulistas são sadias. Pedimos divulgar pela imprensa remettendo publicações.

Saudações. — (a) Waldemar Leite — Presidente da Associação Commercial".

Foi inaugurado hontem o Collegio Leonardo da Vinci

Uma obra de approximação entre a Italia e o Brasil

Foi inaugurado hontem, o Collegio Leonardo da Vinci, installado provisoriamente nas dependencias da Escola Italiana "Principe de Piemonte".

A ceremonia teve a assistencia do sr. Roberto Catalupo, embaixador da Italia, do consul desse paiz e diversas pessoas gradas.

Em primeiro logar, falou o professor Fernando Magalhães, fazendo a apresentação do orador official da solemnidade, sr. Fernando Raja Gabaglia, que discorreu largamente sobre a fraternidade italo-brasileira, para, depois, alludir á creação do Collegio Leonardo da Vinci, pondo em relevo a alta significação do nome dado á instituição.

Referiu-se, ainda, o orador, á esclarecida actuação do embaixador Catalupo em prol dos interesses de sua patria e de seus compatriotas, mostrando o quanto lhe deve a novel instituição que é a Casa d'Italia, recentemente inaugurada.

Ergueu-se, por fim, o embaixador Cantalupo, que enalteceu, tambem, a iniciativa da fundação do Collegio, feito, na sua expressão, para uma crescente approximação das duas grandes nações latinas.

SERA' INAUGURADA AMANHÃ A "CASA DE CASTRO ALVES", EM GUARATINGUETA'

Será inaugurada amanhã, solemnemente, em Guaratinguetá, Estado de São Paulo, a primeira Casa de Castro Alves regional.

O presidente da Casa de Castro Alves do Brasil, sr. Solano Carneiro da Cunha, deverá chegar amanhã mesmo, áquella cidade, para presidir a solemnidade, e, bem assim, a commissão de intellectuaes que vão assistir o acto inaugural.

AS MATRICULAS NO COLLEGIO MILITAR DE PORTO ALEGRE

O ministro da Guerra autorizou o director do Collegio Militar de Porto Alegre a matricular nesse estabelecimento 51 dos candidatos á matricula, approvados no exame de admissão.

Escola de Agronomia "E. da Parahyba"

Solemnemente inaugurado em Areia esse novo estabelecimento de ensino technico

JOÃO PESSOA, 16 — (Agencia Meridional) — Inaugurou-se, hontem, na localidade de Areia, neste Estado, a Escola de Agronomia "Estado da Parahyba", creada por inspiração do sr. José Americo de Almeida.

A construcção desse estabelecimento de ensino foi iniciada no governo do sr. Gratuliano de Britto, sendo proseguida e terminada no actual governo.

A solemnidade da inauguração foi presidida pelo governador, interino, do Estado, sr. José Maciel, que pronunciou um vibrante discurso, do qual se destacam os seguintes trechos:

A ACÇÃO DO SR. JOSE' AMERICO

"Não devo silenciar, nesse instante, o nome daquelle que foi o pioneiro desse emprehendimento, daquelle que teve a iniciativa feliz de pleitear, junto aos poderes publicos, a creação dessa Escola na nossa terra, como base fundamental para o seu soerguimento material em futuro proximo. O nome, portanto, do ministro José Americo de Almeida impõe-se que seja lembrado, visto como, elle está intimamente relacionado á solução do problema rural.

"Si não deve olvidar o nome do sr. José Americo de Almeida, não me é tambem dado esquecer o do illustre deputado ex-interventor do Estado, sr. Gratuliano de Britto, a quem ficou affecto o emprehendimento de iniciar, em seu goerno, as obras desta Escola que, por sorte, tive a ventura de abrir as portas para a concurrencia no ensino rural, na festa de sua inauguração".

CIA. CONSTRUCTORA PEDERNEIRAS S. A.

Communica a seus amigos, clientes e fornecedores que, havendo installado em seu escriptorio central, á Avenida Rio Branco n. 35-A, 1° andar, uma mesa de ligações telephonicas, serão os chamados attendidos, a partir do dia 16 do corrente mez, pelo numero 23-1938.

RIO DE JANEIRO, 16 de Abril de 1936.

CIA. CONSTRUCTORA PEDERNEIRAS S. A.

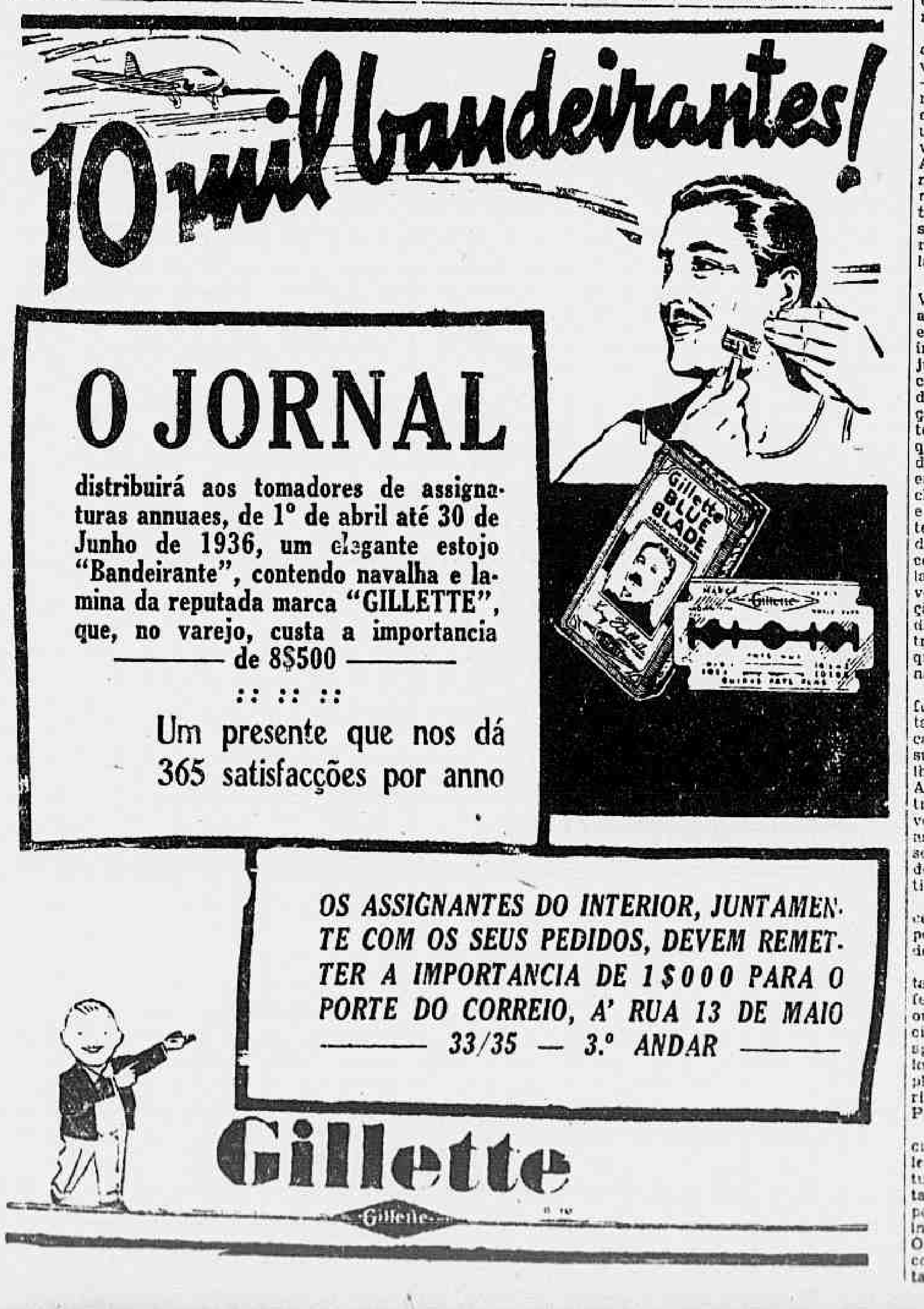

O JORNAL

distribuirá aos tomadores de assignaturas annuaes, de 1° de abril até 30 de Junho de 1936, um elegante estojo "Bandeirante", contendo navalha e lamina da reputada marca "GILLETTE", que, no varejo, custa a importancia de 8$500

:: :: ::

Um presente que nos dá 365 satisfacções por anno

OS ASSIGNANTES DO INTERIOR, JUNTAMENTE COM OS SEUS PEDIDOS, DEVEM REMETTER A IMPORTANCIA DE 1$000 PARA O PORTE DO CORREIO, A' RUA 13 DE MAIO 33/35 — 3.° ANDAR

Gillette

Cartas politicas de João Ramalho

XII - XIII

Rectificando algarismos — Foi por 60.239 votos que o P. C. derrotou o P. R. P. em 1934, e não por 10.237 votos, como, na minha carta de hontem, deixou escapar a revisão — Foi por 129.909, o dobro e mais um restinho de chôro, que venceu em 36 — A verdade final sobre o pleito de 15 de março — Num pleito o mais livre, com um triumpho o mais expressivo, o P. C. consagra-se o representante legitimo das aspirações do povo paulista !

João Ramalho é um amigo minucioso da verdade. Em materia de algarismos, então, é de extremo rigor. Na minha carta de hontem, que concluia o exame do pleito de 15 de março, um "gato" saltou das mãos do linotypista e o revisor, no meio de tantos algarismos, o deixou escapar. Morra o "gato", mas não pereça a verdade.

Meticuloso que sou, quero ver no papel reproduzido exactamente o que escrevo.

Por esta razão reproduzo hoje a carta de hontem. Como é a expressão mathematica da verdade, tendo baixado a este mundo para reconstituil-a, uma vez que tanto a maltratou o P. R. P., ahi vae, de novo, na integra, minha epistola ás gentes de Piratininga.

"Podemos hoje concluir nossas notas. Temos em mãos os dados finaes do admiravel pleito de 15 de março, batalha leal e nobre, na qual o Partido Constitucionalista, derrotando o P. R. P. com uma differença que representa o dobro do numero de suffragios com que o venceu nas eleições de 1934, se consagra, definitivamente, como a expressão mais forte e mais legitima das aspirações do povo paulista.

Até hoje temos argumentado com cifras. Os numeros são mais exactos e eloquentes que as palavras. Com cifras argumentaremos até o fim, porque quizemos e queremos usar aqui a linguagem fria e exacta da verdade.

Preparando-se para o pleito, os partidos em luta trabalharam para augmentar suas forças eleitoraes. O resultado final, porém, demonstra que se o P. C. ganhou no apoio das nossas populações um numero de votos tão copioso, que o levou a superar, com o dobro, a differença com que marcou sua victoria em 34, o P. R. P., apesar da sua tremenda campanha, perdeu de suas fileiras mais de 10 mil votos, o que demonstra o desfavor publico que o cerca e que vae desaggregando a velha agremiação partidaria.

Vejamos por que. Affirmamos, em nossas cartas anteriores, que os elementos extremistas, no intuito de enfraquecerem a autoridade constituida, certos de assim melhor servir sua negregada causa, despejaram seus votos na opposição. Dois elementos nos persuadem dessa verdade! Primeiro, porque extremistas e P. R. P. usaram da mesma tactica de campanha. Ambos procuraram impressionar o eleitorado, atacando frontalmente a questão dos impostos, na mais impatriotica e reprovavel das campanhas, pois com isso, mais que ao P. C., visavam ferir um dos pontos vitaes do Estado. Segundo, pelo seguinte: no pleito de 34, os extremistas, representados por varios grupos, como "socialistas", "União Operaria e Camponeza", excluidos os "Integralistas", que conservaram ainda agora sua legenda e votações, levaram 11.145 votos no interior e 3.511 na capital. No pleito de 15 de março, esses quasi 15 mil votos sumiram-se como que por um golpe de magia. A contas feitas, somente 871 votos esquerdistas appareceram na capital e nem mil no interior. Os doze mil votos vermelhos onde foram parar?

Seria possivel que, no momento em que estão mais assanhados, resolvessem taes adeptos de Lenine deixar de votar?

Poderiam, acaso, votar no governo que os combate, empenhado, como está, na defesa legitima dos principios basicos da nossa moral christã, a integridade do altar, da patria e da familia brasileira?

E' claro que, para tentar enfraquecer a autoridade constituida, na sombra da cabina indevassavel, os extremista despejaram seus doze mil votos na opposição.

Ora, se no pleito de 15 de março, o P R. P. só pôde sommar, aos votos obtidos em 34, apenas 1.731, — como se verifica das contas geraes — é claro que, nas ultimas eleições, perdeu elle nada menos que uns dez mil eleitores .E', como se vê, o principio da desaggregação. A' derrota junta o P. R. P. prenuncios de debandada. Ha ainda mais. Os 318 eleitores que, em Salto, votaram no P. R. P., acabam de se desaggregar desse partido, adherindo, em massa, ás victoriosas phalanges do P. C.

E essa debandada vae continuar. Vae continuar por isto: a grande arma do P. R. P. foi a exploração eleitoral em torno da questão dos impostos. Pouco a pouco, o nobre justiceiro povo paulista vae verificando que foi, na occasião, atordoado pelas trombetas da opposição. Pintaram com côres apavorantes a voracidade do fisco, esquecidos de que o tempo deveria desmanchar o castello de mentiras erguido sobre a questão. Nos "guichets" das collectorias do interior e da capital vão verificando os interessados a legitimidade e a equidade do tributo. Ali surgem os contribuintes ainda apavorados pelas mentirosas cifras das taxas inventadas pela perfidia da opposição. E, ao verificarem a modicidade, a honestidade e a justiça da tributação, revoltam-se contra os que tão impatrioticamente os enganaram.

E numa reacção legitima, confundem perrepistas com extremistas, pois ambos, de braços dados, cantaram, na campanha eleitoral, sua revoltada e vermelha "Marselheza", contra a nova tributação. A deslealdade, a mentira, o impatriotismo são armas que acabam voltando seus gumes contra quem as usa. O civismo paulista póde ser illudido pelo artificio dos maldosos, mas esse civismo não se extingue.

Verificado o engano, elle reage contra os que o enganaram. E é por isso que se vae impopularizando cada vez mais o P. R. P.

E se o eleitorado paulista constata a falta de nobreza com que fez sua campanha a opposição, do outro lado admira a liberdade, o civismo, a generosidade com que agiu o governo, dando á S. Paulo, nas urnas livres, o mais bello pleito que em nosso Estado se feriu. O contraste é doloroso para o P. R. P.

O povo vê nelle não uma democratica força de "contrôle", justa e legitima, mas um elemento de perturbação, que não hesita em tentar ferir os interesses cardeaes do povo paulista, com o tentar ferir os interesses vitaes do proprio Estado. Os homens probos que esse partido conta nas suas fileiras devem estar desilludidos com as tropas de choque do perrepismo, e, por amor á S. Paulo, pelo respeito que têm á ordem, não deixarão de levar seu apoio á autoridade constituida, uma vez que ella é liberal e honesta, e uma vez que o momento não póde comportar o desencadeamento de paixões, onde a ambição deixa á margem a idéa de patriotismo.

O P. R. P., por isso mesmo, foi derrotado na capital e no interior, nos bairros pobres e nos bairros ricos, nos municipios antigos e nos municipios nascentes. As suas reduzidissimas victorias, por nós já analysadas algumas dellas, mostram que, na sua maioria, as deve ao seu indesejado alliado: o extremismo. E onde o urso vermelho não dansou ao lado do P. R. P., os votos que conseguiu em 36 foram mais reduzidos que os que obteve em 34. Fica, pois, uma escura poeira de cinza dessas pobres e solitarias victorias.

Na capital, o velho partido divorciou-se das sympathias populares. No grande entreposto commercial, de nada lhe valem explorar nosso honrado commercio com a questão dos impostos. Para se provar essa affirmativa, basta um exame dos dois pleitos, de 34 e 36.

Em 34, obtinha o P. C., na capital, 32.083 votos e o P. R. P. .. 24.155. A differença era de .... 7.928 votos a favor do P. C. Em 36, obteve o P. C. 42.294 votos e o P. R. P. 30.484. Differença a favor do P. C.: 11.810 votos. A eloquencia das cifras dispensa commentarios. Se, porém, examinarmos melhor os dois pleitos, veremos que, em 34, compareceram 3.511 votos extremistas, que, em 36, se reduziram a 871. Onde foram parar os 2.640 marxistas? Nos bolsos do P. R. P. Esses suffragios não pertencem a tal partido .Deduzidos do seu montante, teremos o P. R. P. com ...... 27.844, o que importa numa victoria do P. C. por 14.450, mais da metade da cifra alcançada pelo P. R. P....

Demos, agora, um rapido passeio pelo interior. Ahi, então, a derrota do perrepismo é fragorosa. Nos 14 municipios com renda superior a mil contos de réis, portanto, com direito a 13 vereadores, o P. C. venceu em doze delles e o P. R. P. apenas em dois. A magica desapparição dos votos extremistas operou nesses dois municipios o conhecido milagre. Nos municipios de renda superior a 500 contos, em numero de 26, o P. C. venceu em 21 e o P. R. P. em 5. Sua situação, porém, é tragica nessas cinco victorias. Em Bauru' venceu por 137 votos. Acontece, porém, que, no pleito de 34, compareceram em Bauru' 448 extremistas. Em 36, repetindo-se o prodigio da brusca conversão de Lenine, os 448 votos sumiram-se. Mas, se formos buscal-os onde se esconderam, isto é, no bojo do P. R. P., fica o pobre partido fragorosamente derrotado. Por 311 votos é, em tal caso, vencido o P. R. P. ,em Bauru'. O de Guaratinguetá já foi por nós estudado. Nesse ex-reducto perrepista, falhou o velho partido com uma explendida marcha-ré. Apesar do "famoso telegramma", que denunciou certa casa como mercado de eleitores; apesar de se evaporarem os votos extremistas, que appareceram no pleito de 34 e desappareceram em 36, o P. R. P. deu um lindo salto para trás. Melhor sorte não teve em Rio Claro. A differença, ahi, a favor do P. R. P. foi de 94 votos. Acontece, porém, que nas eleições anteriores, os extremistas obtiveram, nessa cidade, .. 299 votos. Em 36 esses suffragios eram 0. Quem porá em duvida que a senha de Stalin foi "Votae no P. R. P."? Feitas as contas e dado a Cesar o que é de Cesar, isto é, dado á U. R. S. S. o que pertence á U. R. S. S., o P. R. P. sofferia ali uma derrota por 115 votos. Ahi está a que ficam reduzidos seus triumphos nesse sector.

Nos 60 municipios de renda superior a 200 contos, o P. C. venceu em 43 e o P. R. P. em 16, pois, em Lorena, a victoria coube ao Partido Municipal. Estão computados nesses municipios Itapetininga, Batataes, Piraju', cuja historia contámos pormenorizadamente em outras cartas. Victorias de Pyrrho. Em Mocóca, de 34 para 36, o P. R. P. soffreu, no seu balanço eleitoral, um desfalque de 42 votantes, que abandonaram aquella agremiação.

Em Santo Anastacio, o triumpho perrepista é obscuro: ganha apenas por 3 votos, mas ha uma urna a apurar.

Vêm os 139 municipios de renda inferior a 200 contos. Em 112 vence o P. C. e, em Altinopolis, Cajuru', Nazareth, Guariba, Cunha, Parahybuna, São Sebastião, Villa Americana, de 34 para cá, o P. R. P. não faz mais que perder terreno. E, finalmente, nos dez municipios novos, é total e fragorosamente derrotado o P. R. P.

Este rapido exame geral do pleito demonstra a situação catastrophica em que se encontra actualmente o perrepismo. De nada lhe valeu explorar, de maneira tão lesiva para os mais altos interesses dos paulistas, a questão dos impostos, procurando ferir de morte o proprio Estado com tentar deixal-o sem receita.

Felizmente o patriotismo e o espirito de justiça do povo bandeirante souberam dar, nas urnas, a melhor replica ao P. R. P. De nada lhe valeu procurar, fóra das nossas fronteiras, bafejos e, talvez, elementos mais concretos para a realização do seu sonho de dominio. De nada lhe valeu a talvez indesejada mas indiscutivel alliança dos inimigos da familia, da patria e dos nossos altares, expressa pela transfusão de sangue extremista nas suas ankylosadas veias de velho reaccionario. Nem a grita contra o fisco, nem a ajuda de um ruidoso alliado, nem os votos de Moscou o salvaram da estrepitosa derrota.

E querem os leitores apreciar, numa synthese geral, as cifras que marcam a repulsa da gente bandeirante pelo partido que sonhou operar o milagre da resurreição de um passado felizmente morto? Façamos uma rapida recomposição dos pleitos de 1934 e 1936. Nas eleições de 1934 o comparecimento total do eleitorado foi de 421.481, assim distribuidos: P. C., 221.063 votos, P. R. P., 163.826. Outros partidos, 33.592. Differença a favor do P. C., 60.239 votos.

Eleições de 15 de março de 1936, comparecimento geral: 448.054 eleitores. P. C., em suas dissidencias 295.948 votos. P. R. P., 163.639; outros partidos, 26.067. Differença a favor do P. C., 129.909 votos!

Como se vê, a victoria do P. C. sobre o P. R. P., que em 1934 se exprimia por 60.239 votos, em 36 passou a ser de 129.909! Mais do dobro! Victoria nitida, absoluta, estrondosa e integral.

A desaggregação das hostes perrepistas se opera segura, fatal e definitiva. Passada a hora das dissenções locaes, que determinam, nos pleitos municipaes, ephemeras dissidencias, vão esses nucleos se reincorporando ao P. C., cujo Directorio Central, todos os dias, vae recebendo as valiosas adhesões, tornando cada vez mais pujante o glorioso partido da renovação, das urnas livres, da administração que dá contas dos seus actos ao povo. O opio da exploração eleitoral tem effeito de curta duração. Todas as invencionices, armadas por extremistas e opposicionistas com referencia aos impostos, vão sendo desfeitas pela realidade dos factos. E', pois, o espirito de justiça dos paulistas que pune com a derrota o P. R. P.

No momento em que, mais do que nunca, precisamos do prestigio da autoridade constituida, o bom senso da gente bandeirante, verificando o espirito liberal, democratico, generoso e honesto que anima nosso governo, repudia uma opposição que lançou mão de todas as armas e corre a se abrigar sob as bandeiras dos que, pregando e realizando a renovação politica de São Paulo, nos deram o São Paulo prospero e livre de hoje e nos darão, amanhã, um São Paulo ainda maior!

JOÃO RAMALHO

A EQUITATIVA

DOS

Estados Unidos do Brasil

SOCIEDADE DE SEGUROS SOBRE A VIDA

Séde Social: AVENIDA RIO BRANCO, 125

RIO DE JANEIRO

RELAÇAO DAS APOLICES SORTEADAS EM DINHEIRO EM VIDA DO SEGURADO

119° sorteio — 15 de Abril de 1936

230.454	Alvaro Rodrigues da Costa	Antonina — Paraná
152.392	Ibsen Ferraz Vianna	Pelotas — R. G. do Sul
1°—203.820	Jeronymo Rodrigues da Camara	Baixa Verde — R. G. do Norte
177.459	João Mendes de Oliveira F°lho.	Rio Branco — Acre
176.770	Illio Valentim de Moraes	Veado — Espirito Santo
230.592	Benon Maia Gomes	Maceió — Alagoas
220.522	Alexandre de Faro Sobral	Annapolis — Sergipe
216.223	João Nunes de Mello	Laranjeiras — Idem
221.759	Tito Livio de Castro	Petropolis — E. Rio
201.951	Alvaro de Vasconcellos Cruz	Campos — Idem
282.752	José Benedicto Salomão	Barra do Corda — Maranhão
249.603	Manoel Rodrigues Marques Sob°.	São Luiz — Idem
281.599	Joaquim Peixoto de Alencar	Granito — Pernambuco
2°—132.292	Aug°. Genuino de Albuquerque Galvão	Recife — Idem
113.581	Corintho da Silva Seixas	Parnahyba — Piauhy
3°—163.061	José de Moraes Corrêa	Idem — Idem
4°—205.153	Nicolau Tolentino de Barros	S. Salvador — Bahia
217.635	Adalberto Constancio Pereira	F. Sant'Anna — Idem
163.798	Juvencio Joaquim de Sant'Anna	Fortaleza — Ceará
224.598	Alexandre Alexandrino de Alencar	Araripe — Idem
280.078	Fernando Coelho	Camocim — Idem
229.819	Francisco Luna Machado	Crato — Idem
117.384	Antonio Fernandes Soares Lima	Capital Federal
116.829	Augusto de Castro Lopes Brandão	Idem
165.101	José de Paula Nogueira	Idem
157.218	Julio Jacques da Silva	Idem
227.811	José da Costa Abreu	Idem
136.656	Antonio Rodrigues Lisboa	Idem
109.555	Pasquale Fratta	S. Paulo — São Paulo
5°—172.319	Josafat Basaglia	Idem — Idem
150.973	João Aguilar	Barretos — Idem
173.209	José Manoel Pupo	S. Manoel — Idem
6°—117.064	Manoel Augusto de Carvalho	Santos — Idem
7°—159.260	Demetrio Salvatore	Sorocaba — Idem
163.020	Henrique Marques da Silveira Penido	Bello Valle — Minas Geraes
194.337	José Pedro de Andrade	Diamantina — Idem
229.018	Reynaldo Ottoni Porto	Th. Ottoni — Idem
163.318	João Pereira de Magalhães	Uberaba — Idem
187.805	Galdino Marques Junior	Idem — Idem
159.823	Antonio Augusto Junqueira	S. J. A. Parahyba — Idem
212.576	Adão Francisco Pacheco	Pedras M. Cruz — Idem

1°)—O Sr. Jeronymo Rodrigues da Camara já teve a sua apolice n. 203.821 sorteada em 17|4|933.

2°)—O Sr. Augusto G. de Albuquerque já teve a sua apolice n. 132.291, sorteada em 15|4|925 e 15|1|934; e a de n. 132.291 sorteada em 15|7|927.

3°)—O Sr. José de Moraes Corrêa já teve a sua apolice n. 99.436 sorteada em 15|10|925 e em 15|7|27.

4°)—O Sr. Nicolau Tolentino de Barros já teve a mesma apolice sorteada em 15|7|927.

5°)—O sr. Josafat Basaglia já teve a sua apolice n. 161 760 sorteada em 15|7|927.

6°)—O Sr. Manoel Augusto de Carvalho já teve a sua apolice n. 117.065 sorteada em 16|4|923.

7°)—O Sr. Demetrio Salvatori já teve a mesma apolice sorteada em 15|10|928.

Com as 41 apolices sorteadas em Rs. 5:000$000 cada uma, num total de Rs. 205:000$000, a Equitativa dos Estados Unidos do Brasil já sorteou 5.497 apolices e pagou 26.034:000$000.

REUNIÕES E CONFERENCIAS

"O QUE DIZEM OS NUMEROS SOBRE O PROBLEMA DO ENSINO PRIMARIO NO BRASIL

Dando inicio á série de conferencias, que faz parte do programma organizado para o Curso de Extensão Normal da Universidade Rural, o dr. Teixeira de Freitas realizará hoje, ás 17 horas, na séde da Sociedade Alberto Torres, á Avenida Rio Branco, 117, 4° andar, sua conferencia, cujo plano é o seguinte:

Preambulo: os numeros depoentes. As realidades que estes exprimem, as conjecturas que permittem, a politica que suggerem e concluindo: O postulado dos numeros. A sra. Heloisa Alberto Torres realizará a segunda conferencia desta série, "Motivos brasileiros de arte", na proxima sexta-feira ,dia 24 do mez corrente. O programma do Curso de Extensão Normal para amanhã ,sabbado, está assim preparado: sessão no Cinema Imperio das 10 ás 11 horas, onde serão exhibidos os films: "Estancias Gauchas" e "Fazendas de Gado Paulistas". Visita ao Museu Historico das 14 ás 16 horas; nesse local o dr. Pedro Calmon fará uma palestra sobre a historia dos objectos ali existentes.

NO COLLEGIO PAULA FREITAS

Realiza-se hoje, ás 20 horas, no Collegio Paula Freitas, a posse da nova directoria do Gremio Literario Paula Freitas.

Em palestras de 20 minutos ,se farão ouvir os srs. Magarinos Torres e Segadas Vianna, que falarão, respectivamente, sobre: "A velha e a nova sciencia" e a "A Imprensa e a Mocidade".

O NOVO JUIZ DA COMARCA DE JUIZ DE FÓRA

JUIZ DE FO'RA, 16 (O JORNAL) — Assumiu o cargo de juiz da 1ª vara desta comarca o dr. Eustaquio da Cunha Peixoto, que occupa a vaga deixada pelo dr. Amilcar Augusto de Castro, recentemente nomeado desembargador.

O SECRETARIO DA AGRICULTURA DE MINAS EM VISITA A OBRAS PUBLICAS

JUIZ DE FO'RA, 16 (O JORNAL) — Está sendo esperado hoje, nesta cidade, o sr. Israel Pinheiro, secretario da Agricultura em Minas. S. excia. vem visitar diversas estradas de rodagem e varias obras publicas, devendo percorrer todos os serviços do novo abastecimento dagua.

O Direito e o Fôro

Boletim do Fôro

VARAS CRIMINAES

SUMMARIOS

Serão summariados, hoje: Na 1ª Vara — Octacilio Vieira, Alvaro Amorim Lyra, Oswaldo Guedes e José Queiroz Dans. Na 2ª — Ayer Alvim, José Manoel Fernandes e João Timotheo de Almeida. Na 3ª — Ernesto Pereira de Lucena, Benedicto Moreira da Silva e Jorge Luiz Paiva. Na 4ª — Miguel Pereira da Silva e José da Silva. Na 5ª — Nestor Leal do Couto, Carlos Sebastião da Rocha Santos, Victorino Mendes da Costa, Fidelis Corrêa Lemos, Manoel Martins Maranhão, Manoel Barbosa Celestino e João Ferreira da Silva. Na 7ª — Armando Araujo Sampaio, Euclydes de Almeida, Josino Cornelio da Cruz, Elysio José dos Santos, Claudio Salles Barros, Manoel Baptista da Silva, José Mariano dos Santos e Theodoro Rodrigues Costa Serra. Na 8ª — Paulo Augusto Amantes, José Fernandes, Nilo Dias de Oliveira, João Augusto de Carvalho, José de Oliveira Lago, José Augusto Lopes, Alberto Rocha Souza, Alfredo André da Cunha, Antonio Cardoso Tostes, Domingos Homem Monteiro Junior e Antonio de Almeida.

HABEAS-CORPUS

Na 1ª Vara, foi, por sentença de hontem, concedida a ordem de habeas-corpus, impetrada em favor de Oldemar Faria Gerstener, e, na 4ª Vara, ainda por sentença de hontem, foi indeferida a ordem de habeas-corpus impetrada em favor de Eugenio Simonsen.

CONDEMNAÇÃO

Na 4ª Vara, foi, por sentença de hontem, condemnado a um anno e um mez de prisão e multa de 8 3|4 %, Manoel Pereira Chavão, pelo crime de furto.

CORTE DE APPELLAÇAO

SESSÃO DA 1ª CAMARA

Presidencia: desembargador Arthur Soares.

JULGAMENTOS

Habeas corpus n. 8828 — Paciente, Daniel Moreira do Carmo.

Converteu-se o julgamento em diligencia.

8829 — Paciente, José Pinto de Azevedo.

Converteu-se o julgamento em diligencia.

8831 — Paciente, João de Souza.

Converteu-se o julgamento em diligencia.

8832 — Paciente, Joaquim Ribeiro.

Converteu-se o julgamento em diligencia.

Appellações crimes ns. — 7274 Appte. Mario Peixoto.

Negou-se provimento.

7285 — Appte. John Frederic Shalders.

Deu-se provimento.

7226 — Appte. Custodio José de Mattos.

Deu-se provimento para annullar o processo desde fls. 82.

7334 — Appte. Chrisostomo Bezerra de Vasconcellos.

Negou-se provimento.

7337 — Appte. Manoel Rosalino Silva — Negou-se provimento.

SESSÃO DA 3ª CAMARA

Presidencia, desembargador Elviro Carrilho.

JULGAMENTOS

Appellações civeis ns. — 5606 — Appte. Juizo da 2ª Vara Civel.

Appdo. Dr. Antonio Teixeira Lemos e sua mulher.

Negou-se provimento.

Distribuição de appellações civeis aos relatores:

Ao desembargador Nabuco — ns. 5682, 5577, 5584, 5602 e 5624.

Ao desembargador Leopoldo — ns. 5626, 5676, 5628 e 5608.

Ao desembargador Flaminio — ns. 5694, 5680, 5552, 5636.

Distribuição de aggravos aos relatores:

Ao desembargador Costa — ns. 1613, 1136, 1201.

Ao desembargador Alencar — ns. 1285, 1153.

Ao desembargador Souza Gomes — ns. 1.206, 1104.

Ao desembargador Linhares — ns. 1197, 1181.

Ao desembargador André — ns. 1195, 1150.

Ao desembargador Goulart — ns. 1183, 1199.

Ao desembargador Berford — ns. 1192, 1180.

SESSÃO DA 5ª CAMARA

Presidencia, des. Ovidio Romeiro.

JULGAMENTOS

Aggravos — ns 1691 — Aggtes. London Assurance e outros.

Aggdos. Manoel Terra Cruz e outros.

Negou-se provimento.

1051 — Aggte. Arides Oliveira Tavares e outro.

Aggdo. S. A. Zona da Matta.

Negou-se provimento.

1066 — Aggte. Cia. Nacional de Commercio.

Aggdo. Espolio Bonifacio José Santos.

Deu-se provimento para validar o processo, proseguir-se no feito.

1068 — Aggte. Egydio Orofino.

Aggdo. José Dias de Souza Brandão.

Negou-se provimento.

1119 — Aggte. Antonio Leão Barros Icaraby.

Aggdo. dr. curador de residuos.

Negou-se provimento.

1169 — Aggte. Sebastião Bonifacio Junqueira.

Aggdo. Aurelio Monteiro Lima.

Negou-se provimento.

1198 — Aggte. Sergio Santos Rosas.

Aggdo. The Rio de Janeiro Tramway Light and Power Cº. Ltd.

Negou-se provimento.

1037 — Aggte. Olympio Matheus.

Aggdo. Evangelista Gomes.

Negou-se provimento pelo voto de desempate.

Accordãos publicados

Carta 1611.

Aggravos ns. 486, 1016, 1053, 1054, 1074, 1078, 1093, 1124, 1127, 1132 e 1163.

TRIBUNAL DO JURY

Está marcado para hoje, neste Tribunal, o julgamento do processo em que é réo Orlando Amendola Sobrinho, pelo crime de tentativa de homicidio.

JURADOS DO MEZ DE MAIO

Foram hontem sorteados os 28 jurados que vão compor o conselho de sentença do Tribunal do Jury no mez de maio proximo, que são os seguintes: Jorge Dyott Fontenelle, José Getulio da Frota Pessoa, José Lourenço dos Santos, Luiz Viriato da Fonseca Galvão, Luiz Mantera, Mario Bevilacqua, Octavio Werneck Machado, Oalon da Motta Portinho, Olegario de Paula Rodrigues, Oscar Miranda, Ulysses Machado Ferreira Vianna Filho, Orlando Monteiro, Alvaro Castello Branco, Antonio Emmanuel Guerreiro de Faria, Antonio Raymundo de Miranda Carvalho Junior, Asterio de Campos, Carlos Benjamin da Silva Araujo, Climaco de Araujo Mello, Eugenio Garcia Catta Preta, Fidelcino Teixeira Coelho, Edgard Barbosa de Barros, Francisco Avellar Figueira de Mello, Glauco da Cruz Ribeiro, Gregorio José de Andrade, Ivan Costa Rodrigues, Leão Horta Fernandes, Jonathas Thomaz de Aquino e Eduardo José da Motta.

JOÃO NEVES
reassumiu o seu escriptorio de
ADVOGADO
RUA DA QUITANDA, 47
Phone 23-4156

Casa Allemã

ARTIGOS FINOS

para cavalheiros dentro das possibilidades de todos.

Schaedlich, Obert & Cia.

Ouvidor - Gonçalves Dias

NOTAS MUNDANAS

CORTINAS - TAPETES

Colonial ou futurista — sem estylo definido ou typicamente normando, imitação chalet suisso ou méro bungalow americano — o feitio geral de sua casa decide quasi qual o arranjo, a escolha de cortinas e tapetes.

Sem apuro de puritanismo, o mobiliario é commum — talvez uma ou outra peça antiga — influencia italiana ou portugueza — tornéados, lisos de aço dobrado ou esculpido em madeira, typo classico das fabricas nacionaes, fabricado em peroba, imbuia, páo cetim, ou disfarçado em simplicidade calculada algum cunho nitido de individualidade?

Ambiente claro de muitas janellas, preferencia de tecidos em nuanças neutras, sombreando mansamente.

Harmonizando a tonalidade da parede — formato das janellas — influencia de estylo no conjunto de arranjo — quer stores ingenuos de mousseline e opala, etamine ou cambraia... para os quartos de dormir, vestir, dormitorio de criança, etc. — quer sem babados nem lambrequins, o panno encorpado em colorido unido, armado em dobras lisas ou escorrido recto, segundo a inspiração que pede o realce geral de effeito.

Tonalidades fortes, mas sem brusqueza para as cortinas pesadas de salão — de visitas ou refeições — fugindo muito de franjas e complicados atados — porém avivando em geito confortavel o ambiente.

Casa de campo ou de praia — enfeites alegres, suaves, etamines, cambraias, impressão fresca e sadia de bom gosto acertado.

Palacete na cidade — com pretenções a luxo — ou talvez mesmo de real luxo — brocados e alfaias de séda, reposteiros de velludo — tapeçaria recamada de flores e adamascados — sem ostentação de nova abastança ou nota burgueza de exhibir nas portas e janellas inutil fartura de pannos... stores de rendas verdadeiras — trabalhos caros e difficeis de agulha... feitos á mão.

Tapetes?...

Turco — Bokara — Persa — Oriental — tecidos á mão ou á machina imitação barata de preciosidades inaccessiveis, em lã ou velludo, se assim pede o arranjo geral de sala ou quarto... e segundo as possibilidades financeiras ou de escolha.

Em vez de um só, grande, estendido, a cobrir todo o soalho, talvez mais elegantes pequenos tapetes bons (a que os inglezes chamam "rugs"), dispostos com discreção e intelligencia.

Em estylo moderno, tanto em junta como em fibra, lã ou imitação, ha variedade enorme, dependendo sómente do acerto de escolha.

Felizmente, nosso clima não requer — senão por mais conforto e luxo — o aquecimento de tapetes e cortinas abafando o ambiente do frio lá fóra. Por isso, com algum tino e cuidado, ajustamos certo no arranjo do nosso lar, a nota discreta e bonita de conforto, bem-estar elegante e natural.

MARITERESA

Anniversarios

Fazem annos hoje: os senhores: Antonio Candido de Brito, Armando F. de Macedo, Josué de Mattos, Galdino Cesar da Rocha, engenheiro aposentado da E. F. Central do Brasil; Carlos Borges de Mello, Enrico Vianna Rosas; senhoras: Maria Adelaide Gonçalves Barros, esposa do medico J. Gonçalves de Barros; Enedina Martins, esposa do sr. Izidoro G. Martins; Martha Marques Pinto, esposa do major Abelardo Pinto; senhorita Dalila Everenide, filha do sr. Gastão Everenide; menina Zilda, filha do sr. Fabio do Nascimento Castro.

Contractos de nupcias

Está contractado o casamento da senhorita Nadége Vieira, filha do major Romualdo Vieira e sra. Guilheia R. Vieira, com o sr. Gustavo de Mello Filho, cirurgião dentista.

—— Contractou casamento com a senhorita Dulce da Graça, o sr. Heraclito Garcia de Castro, funccionario do Departamento dos Correios e Telegraphos.

Nupcias

Realiza-se amanhã, na residencia dos paes da noiva, na rua Aurea n. 107, em Santa Thereza, o enlace matrimonial da senhorita Maria José Girão, filha do negociante desta praça, sr. Abilio Barata Girão e de d. Helena Girão, com sr. José Pouchot Lermans, do commercio desta capital.

Serão padrinhos da noiva, no acto civil, o sr. Miguel Bastos Filho e a senhorita Helena Girão e do religioso o pae da noiva, sr. Abilio Girão, e d. Angela Dall'Orso; e do noivo, respectivamente, o sr. Aristides Pouchot Lermans e senhora e o barão de Carvalhaes e esposa, representados pelo sr. Aristides Pouchot e senhora.

Nascimentos

Acha-se em festa o lar do pharmaceutico Luiz Balsemão e sra. Julita V. Balsemão, com o nascimento do primogenito que se chamará Guilherme.

—— Receberá o nome de Wanda, a filha do casal Jorge Borefash-Maria Olympia Borefash, nascida antehontem.

—— O lar do sr. Adhemar Tavares e sua esposa sra. Zaira Pinheiro Tavares, acha-se augmentado com o nascimento de uma menina, que na pia baptismal receberá o nome de Marly.

—— Nasceu a menina Odaléa, filha do casal Georgina-Anizio Salles.

Homenagens

Realiza-se hoje, ás 12 horas, no Automovel Club, o almoço offerecido ao engenheiro Antonio Onofre, por seus amigos, em despedida pela sua partida para a Europa.

Falará, offerecendo o almoço, o sr. Jeronymo Monteiro.

Hospedes e viajantes

Regressou hontem de São Paulo, o capitão Eurico Brito de Moraes.

—— Acha-se de regresso de Caxambu', com sua familia, o sr. Manoel Vieira Branco, commerciante nesta capital.

—— Deve chegar hoje de nocturno, procedente de Bello Horizonte, o advogado Victor Ferreira Leal.

—— Acompanhado de sua esposa e filha, embarca hoje á noite com destino a São Paulo, o engenheiro Antonio de Abreu.

—— Regressou da Bahia, o engenheiro architecto Milton de Moraes.

—— Pelo "Oceania", chegou de Pernambuco, o sr. Antonio Decusati, pae do clinico nesta capital, dr. José Decusati.

—— Regressou da Bahia, a bordo do "Oceania", o ministro Eduardo Espinola.

—— Seguiram, hontem, para São Paulo pelo 1º nocturno os senhores: Gomes de Souza, Walter Balma, tenente Enéas Marques Sobrinho, J. Souza Campos, João Frank Anequim, Oscar Meyer, tenente Newton Mascarenhas e senhora; Paulo Antunes, Costa Junior, Don Assis, Bispo de Jaboticabal; S. Stala, Orozimbo Bueno e familia; José Gomes, dr. Socrates de Oliveira, Luiz Presser, Augusto Drummond, Daniel Paulo Ferreira, André Silveira Mello, Lima Figueiredo e C. Sama e senhora; pelo "Cruzeiro do Sul", os senhores: engenheiro Waldemar Clemente, Alberto Suny Neves, Adalberto H. Frisbee, dr. Durval Accyoli, G. V. Armando, A. Ferreira dos Santos, Evaristo Novaes, dr. Horacio Libero, Arthur Kaufmann, Frederico Hule, Antonio Seabra e Dirceu Fontoura.

Pelo rapido de São Paulo chegaram hontem a esta capital: Senador Costa Rego, dr. Plinio Salgado e senhora.

Pelo trem de Minas, partiu hontem para Bello Horizonte, o ex-deputado Nelson Senna.

—— Pela Condor viajaram de Buenos Aires, os senhores George de Sonchein, Edgar Noelting, Paul Wache e sra. Trude Stosch Sarrasani; de Porto Alegre: os srs. George Frederico Stoky Jr., Miguel Araujo, Armando Rodrigues Brandão e Albert Ergaz; de Florianopolis: o sr. Frei Henrique de Trindade; de Santos: os srs. dr. Walter Augustus Robby Kossmann, John Roos, Manoel Almeida Esteves, Eduardo Almeida Esteves, Justiniano Lacerda de Oliveira, senhorita Maria Azevedo e a senhora Dinah Braga de Almeida; para Santos: o sr. Carl Wilhelm Amberger; para Florianopolis: o sr. Willy Kruge e a sra. Zulmira Cintra; para Porto Alegre: os srs. dr. Alfredo Krumser, dr. Plinio Leite, Fabio Neto, Pellegrin Figueras, Dermeval Vianna, Andre s Deutsch, Anton Schmidt, dr. João Carlos Machado e Luiz Vaz da Silva.

Enfermos

Esteve gravemente enferma a sra. Maria Victoria Corrêa, esposa do prof. Demby Corrêa, funccionario dos Correios e nosso companheiro do "Jornal do Brasil".

CASINO COPACABANA

NO GRILL ROOM — "GRAND HOLLYWOOD REVUE"

NOVO PROGRAMMA

1ª PARTE

1 — "Lovely Lady", troupe completa. 2 — "Let yourself", Florence Feerick. 3 — Helen Thompson. 4 — "Music goes' round", Lila Gaynes. 5 — "Rythm", Adelaide & Sawyer. 6 — "Tap Dance", Marcia Harris. 7 — "Alone", Ted Beyres. 8 — "Valse Russe", Towne & Knott.

2ª PARTE

1 — "Musical Comedy", Mary Winton. 2 — "Mata Hari", Marcia Harris. 3 — "Modern Blue", Adelaide & Sawyer. 4 — "Top Hat", Ted Beyres. 5 — Lila Gaynes. 6 — "Tango", Towne & Knott. 7 — Final, "Thanks a million".

2 ——— ORCHESTRAS ——— 2

Durante a estação de verão fica suspenso o traje de rigor

J. PAIVA DE OLIVEIRA

Declaramos que o sr. J. Paiva de Oliveira, a quem convidamos a comparecer em nosso escriptorio para liquidar o seu debito, não é mais viajante do O JORNAL, sendo consideradas nullas as assignaturas angariadas pelo mesmo, a partir da presente data.

Outrosim, adeantamos que presentemente não temos nenhum viajante a serviço desta Empresa.

Rio, 5 de março de 1936.

A GERENCIA.

ACTIVIDADES ESCOLARES

CONSELHO NACIONAL DE EDUCAÇÃO

Realizou-se hontem a 7ª sessão da 1ª reunião ordinaria do corrente anno.

Na ordem do dia são approvados os pareceres ns. 15, da Commissão de Ensino Superior, no sentido de ser elaborado pelo C. T. A. da Escola Polytechnica da Bahia um projecto de Regulamento, que, uma vez approvado pela Congregação da mesma Escola e depois de ouvido o C. N. E. seja submettido á apreciação do ministro para a sua approvação; 16, da Commissão de Ensino Secundario, favoravel á concessão da inspecção permanente ao Gymnasio do Crato, Fortaleza; 17, da Commissão de Ensino Superior, pedindo a remessa do relatorio annual da Faculdade de Pharmacia e Odontologia de Campinas para o devido exame e decisão do Conselho; 18, da mesma Commissão, sobre o relatorio annual de 1933, da Faculdade de Medicina do Pará, julgando "da toda conveniencia que o processo volte á decisão do ministro que assim poderá julgar, tendo em vista a verdadeira opinião do Conselho, de facto expressa no voto Porchet, que manava cancellar as matriculas dos alumnos Felicio Fernandes Nogueira e Olympio Nogueira de Figueiredo, vindos da Escola de Pharmacia e Odontologia de Pindamonhangaba", archivando-se, depois de determinado o cancellamento dessas matriculas, o referido relatorio.

Haverá nova sessão hoje, ás 14 horas e 30 minutos.

A PEDIDOS

Esgotos da Capital Federal

A Companhia The Rio de Janeiro City Improvements previne ao publico que, pelos seus contractos com o Governo Federal e regulamentos em vigor, só ella poderá executar quaesquer obras de esgotos, mesmo as addicionaes ou extraordinarias sobre as suas canalizações e tambem alterar ou reconstruir as já existentes. Previne mais que os infractores estão sujeitos, pelos mesmos contractos e instrucções, á demolição immediata das obras executadas e multas

Avisos e Declarações

LIGA DE PROTECÇÃO AOS CÉGOS NO BRASIL

AVISO AOS ASSOCIADOS E AO PUBLICO EM GERAL

Tendo chegado ao conhecimento da Directoria da Liga que individuos sem escrupulos, prevalecendo-se dos creditos que a instituição goza nos meios sociaes, haviam distribuido circulares pedindo donativos, resolveu a Directoria, não sómente tomar providencias junto ás autoridades policiaes, como tambem dirigir um appello aos seus associados, ao commercio e ao publico em geral, solicitando das pessoas que, porventura, tenham assignado em lista, feito donativos ou forem procuradas para isto, a fineza de avisarem para a secretaria da Liga de Protecção aos Cégos, á rua Uruguayana n. 142-1º, telephone 23-3758, afim de auxilial-a na repressão deste abuso da caridade e da boa fé da nossa população.

Qualquer acção conjunta com a da Directoria é um serviço prestado, não sómente á Liga, como a todas as instituições sociaes, que se apoiam na generosidade do nosso povo.

A DIRECTORIA.

Missas

ARGEMIRA CALDAS MAGALHÃES

(7º DIA)

✝ Almirante Wenceslão Caldas, senhora e filha, Aristéa Caldas, Paulina Caldas, Laut, filhos e sobrinho, agradecem, sensibilizados, a todos que acompanharam o enterro de sua querida irmã, cunhada e tia ARGEMIRA CALDAS MAGALHÃES e convidam aos parentes e amigos a assistir á missa de 7º dia, que será celebrada hoje, ás 9 horas, no altar-mór da Cathedral Metropolitana.

MARIA COELHO ALCOFORADO

(7º DIA)

✝ Coronel Eduardo Guedes Alcoforado e familia convidam os parentes e amigos para assistir a missa que mandam rezar por alma de sua querida mãe, sogra, avó, irmã, cunhada, tia e prima, hoje, ás 9.30 horas, no altar-mór da Igreja de São Francisco de Paula. Antecipadamente agradecem.

MANOEL DA SILVA AMARO

✝ Napoleão Lima Malheiro, Seraphim José da Silva e José Marques, tio e primos, convidam os demais parentes e amigos para assistir á missa de 7º dia que, por alma deste seu saudoso sobrinho e primo MANOEL DA SILVA AMARO, mandam celebrar na Igreja de Santo Antonio dos Pobres, hoje, ás 8.30 horas, pelo que se confessam agradecidos.

CONTRA-ALMIRANTE LUIZ PEREIRA PINTO GALVÃO

✝ Sua familia agradece, penhorada, as manifestações de pezar recebidas de seus parentes e amigos e os convida para as missas de 7º dia, que manda celebrar hoje, ás 10 horas, na Igreja de N. S. do Parto.

Radio - Jornal

PROGRAMMAS PARA HOJE

RADIO SOCIEDADE GUANABARA

8 horas —Indicador commercial. 11 — Almoço. 15 — Lunch, sociaes, notas sportivas. 16 — Lar, leituras de trechos de obras de bons autores, ornamentações, respostas ás cartas, receitas da arte culinaria e mais assumptos femininos. 17 — Previsões do tempo, serviço das aguas. 17 — A Voz Rio platense, musica typica, arte, critica. 15.30 — Aula de sciencias physicas e naturaes. 18.45 — Hora do Brasil. 19.30 — Jantar — Noticias de ultima hora. 21 — Horas luso-brasileiras, studio.

RADIO PHILIPS

10 horas — Hora catholica. 11 — Discos. 11.30 — Noticia portugueza. 12.30 — Discos. 18 — Hora catholica. 18.45 — Hora do Brasil. 19.30 — Discos.

20 ás 22 — Programma da Casa de Minas Geraes.

RADIO SOCIEDADE MAYRINK VEIGA

6,25 hs. - Duas aulas de gymnastica com musica. 11 — Discos. 18.45 ás 19.30 — Hora do Brasil e studio. 19.30 — Folhinha do dia. 20 — Campeões da vida moderna. 21 — Chronica da Cidade Maravilhosa. 22 — Commentario Nacional. 23 — Commentario Internacional — Marcha Final.

RADIO TRANSMISSORA BRASILEIRA

10.30 —Discos. 11 — Noticiario. 11.15 — Discos. 17 — Cock-tail musical. 18 — "A Voz do Commercio". 18.45 — Hora do Brasil. 19.30 — Hora Olympica. 20 — Studio. 21 — Chronica da actualidade. 21.05 — Hora dos nosso avós. 22 — Hora dos sonhos azues.

RADIO CRUZEIRO DO SUL

10 — Musicas populares. 11 — Musicas portuguezas. 11.30 — Cinematographico. 12 — Musicas typicas argentinas. 12.30 — Musicas viennenses. 17.30 — Hora da Broadway. 18.45 — Hora do Brasil. 19.30 — Studio. 20 — Hora H. 21 — Quarto de hora sportivo. 21.15 — Gravações. 21.30 — Rêde Verde Amarella. 22 — Hora certa pelo carrilhão do Mosteiro de S. Bento. 22.15 — Continuação da Rêde Verde Amarella (transmissão de S. Paulo). 23 — Boa noite e até amanhã.

RADIO JORNAL DO BRASIL

7 horas — Jornal da Manhã — Jornal do Commerciante. 8 — Cruzada em prol da saude. 8.30 — Infantil. 9.15 — Do professor. 9.30 — Das Nãos. 11 — Do Almoço. Jornal do Meio-Dia. 17 — Jornal da Tarde — Dos Estados. 18 — Do Jantar. 18.45 — Propaganda e Diffusão Cultural. 19.30 — Cosmopolita. 20.30 — Studio. Grande orchestra solistas, quartetto Carlos Gomes e conjunto coral da PRF-4. Ultimas noticias. 22 ás 23 — Gravações seleccionadas.

DEPARTAMENTO DE PROPAGANDA

1) O Dia do Brasil.

2) "Alma nostalgica" de Adalberto de Carvalho, solo de violoncello por Iberê Gomes Grosso.

3) Actualidades.

4) "Italiana", valsa de Paulo Barbosa, canto por Orlando Ferreira, ao piano Sergio Luiz.

5) Cruzada Nacional de Educação.

6) "Lenda sertaneja", de Francisco Mignone", solo de piano por Sergio Luiz.

7) Chronica juridica — Dr. Almachio Diniz.

8) "Romance", de Henrique Oswaldo ,solo de violoncello por Iberê Gomes Grosso.

9) Noticiario.

10) "Cortina de velludo", de Paulo Barbosa ,canto por Orlando Ferreira, ao piano Sergio Luiz.

Das 19.30 ás 19.45 — em hespanhol.

1) Explicação sobre a musica a ser irradiada.

2) "Canção do tio Barnabé" de Luiz Cosme, solo de piano por Sergio Luiz.

3) "Lento de sonata", de Ramadés Gnatalli, solo de violoncello por Iberê Gomes Grosso.

5) Atravez do Brasil.

6) "Trovas", de Alberto Nepomuceno ,canto por Orlando Ferreira, ao piano Sergio Luiz.

RADIO IPANEMA

10 horas — Programma da saude. 11 — Do Livro. 11.30 — Discos. 12 — Supplemento musical do almoço. 12.45 — Aula de inglez. 17.30 — Hóra argentina. 18 — Graphologia. 18.45 — Hora do Brasil. 19.30 — Discos. 20 — Studio.

Das 22.30 ás 24 horas — Transmissão directa do Grill Room do Casino Atlantico.

RADIO CAJUTI

8.30 horas — Cajuti-Jornal. 11 — Almoço, Noticiario. 12 — Heraldo Portuguez. 13 — Dr. Sabe-Tudo. 18 — Noticiario. 18.45 — Hora do Brasil. 19.30 — Musica de camara. Noticiario commercial. 20 — Symphonica, Noticiario nacional. 20.30 — Musica internacional. 21 — Musica franceza. Noticiario. 21.15 — Regional. Noticiario sportivo. 21.30 — Canções antigas. 22 — Concerto symphonico. 22.30 — Discos variados.

RADIO SOCIEDADE FLUMINENSE

9 horas — Jornal sonoro. Notas e actos do governo. Supplemento musical com gravações escolhidas. 11 — Album da cidade — Os bairros da "Cidade Sorriso", em revista. 12 — Curiosidades e interesses. Notas sportivas. Supplemento musical com gravações populares. 12.45 — Discos. 18.45 — Hora do Brasil. 19.30 — Jantar — Musica de salão. Radio-Theatro. 20.30 — Solos instrumentaes, musica symphonica, melodias cantadas e operetas. Radio-Theatro. 21.30 — Discos. 21.45 — Sambas, foxs, canções ,solos de violão e numeros de music-hall.

23 — Fim. Actuará como speaker Victor Bezerra.

A ESTAÇÃO D J N MUDA SUA FREQUENCIA

Tomando em consideração a necessidade de separar a nossa estação DJN para a America Central da estação W2AD, difficuldades que resultam do facto de que a frequencia de DJN se distancia da estação norte-americana W2AD sómente por 10 Kc., a Emissora Allemã de Ondas Curtas resolveu mudar as frequencias de DJA e DJN, para a America do Sul ,ficando para a DJN 9540 Kc. e para a America Central DJA 9560 Kc."

TRANSMISSÃO PRE-OLYMPICA — BERLIM-RIO DE JANEIRO

(RDV. — Serviço especial) — Para melhor informar ainda o Brasil sobre as preparações olympicas, a estação de radio-diffusão de Berlim resolveu transmittir de 17 de abril deste anno em deante, para o Brasil, regularmente, as mais recentes noticias pre-olympicas. Estas transmissões de radio que se repetirão todas as sextas-feira de 22.15 a 22.30 horas, poderão ser ouvidas na onda curta de 31.45 metros 9.540 KHz.

Durante estes 15 minutos serão transmittidas em lingua brasileira noticias referentes aos Jogos Olympicos que se realizarão de 1 a 16 de agosto em Berlim, offerecendo ,assim, aos ouvintes de radio do nosso paiz, a possibilidade de estarem perfeitamente ao par de todos os preparativos pre-olympicos internacionaes.

FRAQUEZA NEURASTHENIA

POTENTOL

EM DRAGEAS

"A FAMILIA REZENDE"

Quem quizer conhecer a historia da Familia Rezende, desde as lendarias "Tres Ilhôas", leia a "Genealogia dos Fundadores de Cataguazes", de Arthur Rezende.

Nas principaes livrarias.

Radios

PHILCO PHILIPS PILOT

Por preços baratissimos. Em pequenas prestações a longo prazo. Assembléa 106. Tel. 22-1724.

RADIOS

PILOT, PHILCO e PHILIPS

Em pequenas prestações

Facilita-se o pagamento

AV. MEM DE SA', 238-B

Tel.: 22-4311

LEILÕES DE PENHORES

HOJE HOJE

Sexta-feira, 17 de Abril de 1936

AO MEIO DIA

LEILÃO DE

PENHORES

Francisco de Aguiar & C.

36, Rua Luiz de Camões, 36

IMPORTANTE LEILÃO MERCADORIAS

Machinas Singer para costura, ditas de escrever de diversos fabricantes, ditas photographicas de diversos fabricantes e dimensões. Binoculos com lentes Zeiss.

Córtes de casemiras, seda e linho para ternos e vestidos.

Roupas de cama e mesa em cretone e linho.

Ternos de casemira, capas, sobretudos de brim e casemira para uso domestico.

F. SALGADO

BERNARDINO REBELLO

(Preposto)

Escriptorio á rua Republica do Perú' n. 10, sobrado (antiga da Assembléa). Tel. 42-0277.

DEVIDAMENTE AUTORIZADO

VENDERA' EM LEILÃO

HOJE

Sexta-feira, 17 de Abril

AO MEIO DIA

36, Rua Luiz de Camões, 36

Todas as mercadorias acima mencionadas pertencem a cautelas já vencidas e não resgatadas, podendo os srs. mutuarios resgatal-as ou reformal-as até á hora do leilão.

Nota — Os srs. compradores examinem bem antes de comprar para não haver duvidas. As reclamações só serão attendidas no acto da arrematação.

CATALOGO

1—542694—1 motor Singer, 1 pharol idem e 1 caseadeira
2—586501—1 terno de brim branco.
3—584565—1 corte de fazenda para vestido.
4—584606—1 terno de casemira azul, faltando os botões.
6—584618—1/2 peça de morim, 1 chale de lã e 1 corte de voile.
7—585816—1 corte de fazenda fantasia.
8—585810—1 costume de palm-beach.
9—584644—2 calças de casemira.
10—584525—22 metros de crepe estampado em 5 pedaços.
12—584635—1 camisola de seda bordada lavavel e 1 fronha.
13—584634—2,40 metros de fazenda azul e 1 cobertor de algodão.
14—584628—1 costume de brim branco.
15—584625—1 corte de fazenda fantasia.
16—584738—1 pequeno panno de mesa.
1[illegible]—[illegible]—1 costume de casemira azul.
19—584877—1 terno de casemira.
20—584866—1 corte de casemira marron fantasia.
21—584665—1 costume de casemira azul.
22—584825—1 toalha e 6 guardanapos e 1 corte de fazenda.
23—584795—3 cortes de crepe diversos e 2 ditos de seda para camisa.
24—584784—1 terno de casemira marron listrada.
25—585036—2,60 metros de fazenda para camisa.
26—584719—1 costume de casemira azul.
27—585034—4,90 metros de crepe fantasia.
28—584914—1 costume de casemira marron.
29—584977—1 toalha branca para mesa.
30—585462—1 violino em estojo.
31—586399—1 bandolim.
32—585575—1 bandolim em estojo.
33—578016—10 peças de talheres de metal diversos e 1 chupador de matte.
34—585101—1 par de sapatos marron.
35—585706—1 pasta de couro para papeis.
36—585158—1 toalha de linho bordada.
37—585102—2 lenções e 1 colcha fantasia.
38—585092—1 corte de crepe beje.

Concurso d'O JORNAL entre os seus leitores e assignantes de 1936

9.º PREMIO

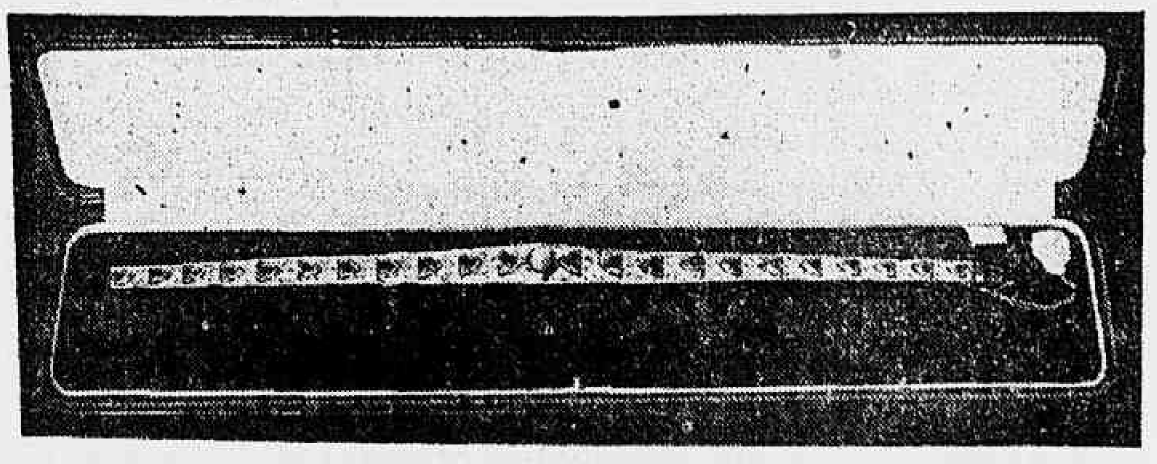

Esta linda pulseira de ouro branco e platina, cravejada com uma perola, saphiras calibradas e diamantes, foi adquirida na JOALHARIA GRUMBACH, de Aron & Cia., rua São Bento, 59 — S. Paulo — na importancia de 5:500$000

39—585088—1 store de filet.
40—585897—1 relogio de parede.
41—585078—1 costume de brim branco.
42—585080—1 colcha bordada e rendada.
43—585058—1 terno de casemira azul.
44—585051—1 calça de casemira.
45—570120—1 machina photographica de Zeiss em estojo com 2 chassis.
46—585730—1 despertador.
47—585808—1 sombrinha fantasia.
48—585369—1 machina para numerar.
49—585246—1 abrigo de pello.
50—571180—100 peças de talheres de Alpaca.
53—585206—1 toalha branca para mesa.
55—585189—1 costume de casemira.
57—585178—1 chapéo de Panamá e 1 sobretudo de casemira.
58—585165—1 toalha e 6 guardanapos bordados para chá.
59—586101—3 peças de roupas para senhora.
60—584818—1 binoculo para campo em estojo.
61—584921—1 sombrinha fantasia.
62—584830—1 clarinette.
63—585777—1 trena de cadarço.
64—584764—1 machina para numerar.
65—584638—1 motor para machina de coser.
66—585280—1 colcha e 2 pannos de filet.
67—584295—1 paletot de brim de cor.
69—585273—1 panno fantasia para mesa.
70—583823—3 lenções e 1 colcha de cretone, 1 caixa com fixas para jogo e 1 par de oculos fantasia.
71—585269—3 cortes de seda.
72—585259—1 costume de casemira e 1 dito de brim de cor.
73—585241—1 corte de fazenda para vestido.
74—585256—1 costume de casemira marron.
75—585636—1 corte de fazenda azul.
78—584132—1 calça de casemira listrada.
81—585011—1 sombrinha castão de metal.
82—584861—1 binoculo.
83—585296—1 pequeno estojo para desenho.
84—586456—1 thesoura para alfaiate.
85—585333—1 par de sapatos de verniz.
86—585962—1 machina photographica com lente de Zeiss e 5 chassis em estojo.
87—585717—1 terno de casemira azul.
89—585743—1 corte de casemira fantasia.
92—585768—1 flauta de madeira.
93—586181—1 pequena machina photographica de Goerz.
95—585720—10 boticões para dentista.
96—583315—5,70 metros de brim pardo.
97—577026—1 corte de crepe fantasia e 1 retalho de fazenda.
98—585766—2 toalhas e 12 guardanapos bordados.
99—585772—1 colcha, 6 capas para almofadas e 1 capa para rolo.
100—552318—1 machina Singer para costura.
101—585781—1,80 metros de gabardine.
102—585560—1 costume de casemira mescla.
103—585587—1 calça de brim branco e 1 dita de casemira.
104—585596—1 terno de casemira cinza xadrez.
105—585603—6 pequenos pannos bordados e rendados.
106—585605—2 calças de brim pardo.
107—585607—1 guarnição de pello para manteau.
109—585474—1 corte de casemira azul listrado.
110—548342—1 machina Singer para costura.
112—585491—1 costume de casemira azul para rapaz.
113—585509—4 cortes de fazenda para camisa.
114—585546—1 costume de casemira azul.
116—585312—1 corte de casemira azul.
117—583316—1 corte de crepe marron.
118—585324—1 corte de casemira azul e 1 calça de dito cinza.
119—585348—1 capa de gabardine, 1 calça de brim de cor e 1 camisa para homem.
120—557392—1 machina Singer para costura.
121—585444—1 corte de crepe branco.
122—585455—1 costume de casemira.
123—585413—7 metros de crepe preto.
124—586146—1 corte de crepe salmon e 1 dito rosa.
125—586201—1 relogio carteira para viagem.
126—586159—1 corte de casemira azul e 1 colcha branca.
127—586173—2 retalhos de fazenda para vestido.
128—586189—2 colchas de algodão.
129—586369—1 livro de orações.
130—584779—1 machina Singer para costura.
131—583261—1 abrigo de pello.
132—584812—1 planimetro e 1 pantometro de L. Casella.
133—585660—1 relogio fantasia para cima de mesa.
134—584585—1 thesoura para alfaiate.
135—586305—1 machina photographica de caixa.
136—586200—1 paletot de casemira.
137—573990—1 terno de casemira.
138—584035—1 costume de casemira marron.
139—583089—1 costume de casemira azul.
140—585732—1 valise contendo 10 cortes de casemira diversos.
141—586210—1 colcha de cretone bordada e rendada e 1 dita de fustão.
142—586276—1 costume de casemira azul.
144—586143—1 terno de casemira marron.
145—586283—1 corte de crepe azul.
146—586285—1 costume de casemira.
147—586133—1 corte de crepe rosa.
148—586134—1 terno de casemira xadrez.
149—586131—1 corte de casemira azul.
150—584619—1 transito de Gurley.
151—586115—1 corte de crepe salmon.
152—586119—1 costume de casemira azul.
153—586107—1 corte de fazenda para camisa.
154—586095—1 smocking de casemira.
155—586431—1 corte de fazenda para vestido.
156—586314—1 corte de casemira marron.
157—586316—9 metros de brim de cor.
159—586321—1 terno de casemira mescla.
160—586463—1 estojo com 4 toalhas diversas e 24 guardanapos.
161—585845—1 flauta de madeira.
162—586298—1 par de sapatos preto.
163—584840—1 machina photographica Kodak para film pack.
164—586099—1 thesoura para alfaiate.
165—585062—1 balança com 1 terno de pesos.
166—586411—1 costume de casemira.
168—586426—1 colcha de linho e 1 toalha de cretone bordado.
169—586380—1 terno de casemira azul.
170—585593—1 binoculo prismatico de Goerz em estojo.
171—583822—1 abrigo de pello.
172—586365—1 panno fantasia para mesa.
175—586458—2 lenções e 3 pequenos pannos.
176—586459—1 calça de flanella e 1 dita de casemira listrada.
177—586461—1 costume de casemira marron.
178—586072—1 corte de fazenda para vestido.
179—586068—1 costume de brim branco.
180—586470—1 abrigo de pello.
181—586258—2 bridões e 1 par de esporas.
182—583891—1 thesoura para alfaiate.
183—586292—1 relogio despertador.
184—585865—2 bandejas de metal.
185—585613—1 binoculo para theatro no estado.
186—584840—1 machina photographica Kodak.
187—585571—1 par de sapatos marron.
188—586098—1 guarda chuva castão de madeira.
189—586295—1 despertador Veglia.
190—585588—1 abrigo de pello.
191—584196—1 terno de casemira fantasia.
192—582980—1 corte de crepe grenat.
193—584205—1 corte de brim de algodão.
194—581290—1 flauta de madeira.
195—586055—1 costume de brim de cor.
197—586042—1 costume de casemira.
198—585981—1 corte de crepe branco.
199—585980—1 costume de casemira.
200—585715—1 abrigo de pello.
201—571800—1 panno de mesa, 2 toalhas e 12 guardanapos para chá.
204—585950—1 corte de crepe verde.
205—585945—1 calça de casemira listrada.
206—585917—1 corte de casemira azul.
207—585782—1 costume de casemira marron.
208—585915—1 corte de fazenda listrada.
209—585844—1 costume de casemira mescla.
210—585848—1 terno de casemira azul.
211—585913—1 panno de mesa e 6 pequenos pannos bordados.
212—585857—1 colcha de fustão.
213—585893—1 costume de brim branco.
214—585870—1 costume de casemira cinza.
215—585874—1 casaco de pello marron.
216—585849—1 calça de casemira.
217—585991—1 abrigo de pello.

Rio de Janeiro, 16 de abril de 1936.

Visto — O fiscal João Lapenda.

SALDOS DE PENHORES

CASA CAMPELLO

35 — AVENIDA PASSOS — 35

Convida os srs. mutuarios das cautelas abaixo relacionadas a virem receber os saldos verificados no leilão de 7 de abril corrente.

385.510 385.714 385.846
385.852 386.319 386.666
386.864 387.609 388.487
388.554 390.069

EM 23 DE ABRIL DE 1936

C. B. Aurea Brasileira

Secção de Penhores

187 - RUA 7 DE SETEMBRO - 191

O catalogo será publicado no "Jornal do Commercio" no dia do leilão.

C. SANSEVERINO

(Successores de Guimarães & Sanseverino)

26 — Rua Luiz de Camões — 28

Leilão em 27 de abril de 1936, das cautelas vencidas, podendo ser reformadas ou resgatadas até a hora do leilão.

EM 21 DE ABRIL DE 1936

VIANNA, IRMÃO & CIA.

RUA PEDRO I NS. 28 e 30

(Antiga do Espirito Santo)

CASA JOSE' CAHEN

Leão da Silva & C.

(Successores)

RUA D. MANOEL N. 24

LEILÃO EM 23 DE ABRIL DE 1936

CASA CAMPELLO

ERNESTO CAMPELLO

35 — Avenida Passos — 35

LEILÃO EM 24 DE ABRIL DE 1936

EM 22 DE ABRIL DE 1936

VEUVE LOUIS LEIB & C.

Successores de A. Cahen & C.

Ruas Imperatriz Leopoldina, 22, e Luiz de Camões, 62, esquina

CAUTELAS PERDIDAS

Perdeu-se a cautela n. 410.033, da casa de penhores de Ernesto Campello — Avenida Passos, 35.

Perdeu-se a cautela n. 140.019, da casa de penhores de José Moreira da Costa & C. — Becco do Rosario, 9.

Perdeu-se a cautela n. 407.664, da casa de penhores de Ernesto Campello — Avenida Passos, 35.

Perdeu-se a cautela n. 137.391, da casa de penhores de José Moreira da Costa & C. — Becco do Rosario, 9.

LIVROS NOVOS

O "PROBLEMA DAS HABITAÇÕES NO RIO"

Está publicada a 4ª edição de "O Problema das Habitações no Rio", da autoria do engenheiro constructor e architecto Enéas Marini.

E' um grosso volume illustrado com cerca de 1.000 gravuras, plantas e fachadas de predios de todos os estylos, 30 capitulos technicos, leis, tabellas, formulas, o extracto do Codigo Civil Brasileiro, no que concerne as construcções e direitos de propriedade, além de muitos conhecimentos uteis. E' em summa, um trabalho proprio para a escolha do predio desejado. Interessa a todos: engenheiros, constructores, desenhistas, proprietarios, etc. e é a unica obra nesse genero, no Brasil.

VAE SERVIR NA CASA DA MOEDA

Attendendo á solicitação de seu collega da pasta da Fazenda, o ministro da Marinha poz á disposição daquelle Ministerio, o desenhista do Arsenal de Marinha do Estado do Pará, Manoel d'Oliveira Pestana, para servir na Casa da Moeda, sem prejuizo de seus vencimentos.

Shirley Temple e as crianças de todo o Brasil

A 20th Century-Fox, em collaboração exclusiva com a Radio Tupi e os "Diarios Associados", fundou o Shirley Temple Club

ESCLARECIMENTOS NECESSARIOS

A noticia da fundação do "Shirley Temple Club do Brasil", realização da "20th. Century Fox", em combinação com os "Diarios Associados" e a Radi oTupi, provocou enorme successo entre a criançada carioca.

Desde o dia seguinte ao da publicação da nossa primeira noticia, estamos recebendo cartas de innumeros amiguinhos, que querem entrar para o club, e tambem muitos pedidos de informações a respeito de certos detalhes, que não haviamos ainda publicado por estarem em elaboração.

No momento, todo o trabalho acha-se definitivamente organizado, de modo que podemos annunciar:

1 — O "Shirley Temple Club do Brasil" tem como finalidade promover, para gozo dos seus associados, festas, concursos e toda a especie de divertimentos educativos.

2 — O club acceitará como socios tanto meninos como meninas até 14 annos de idade, residentes tanto nesta capital como em qualquer outra localidade do Brasil.

3 — Haverá duas categorias sociaes: "socios" e "socios de honra". Serão "socios" todas as crianças que se inscreverem no club. Serão "socios de honra" todos os socios que tiverem proposto pelo menos 10 outros socios.

4 — O "Shirley Temple Club do Brasil" não cobrará dos seus membros nem joias, nem mensalidades. Para ser admittido, cada candidato obriga-se apenas a assignar uma proposta, compromettendo-se a esforçar-se por bem cumprir os oito deveres do club.

OS DEVERES DO "SHIRLEY TEMPLE CLUB"

São deveres obrigatorios deste club os seguintes:

1 — Ser obediente e docil, não contrariando as recommendações das pessoas mais velhas.

2 — Ser uma criança estudiosa e cumpridora das minhas obrigações escolares, afim de que meus papaes, meus parentes, meus mestres, meus amiguinhos e minha Shirley Temple sejam orgulhosos de mim.

3 — Falar sempre a verdade, considerando a mentira um dos vicios mais feios que póde apresentar uma criança.

4 — Ser paciente com as pessoas idosas, respeitando-as como merecem.

5 — Tratar com generosidade os humildes e os mendigos, dando-lhes auxilio sempre que possivel, e boas palavras todas as vezes.

6 — Acceitar com boa cara os remedios que me trouxerem para tomar quando eu estiver doente, afim de curar-me depressa.

7 — Ter sempre cuidado com as minhas roupas, afim de que ninguem duvide que sou uma criança asseada.

8 — Escovar diariamente os meus dentinhos, para que elles se conservem sempre alvos, sãos e bonitos, como os da patrona do meu club, que procurarei imitar em todas as suas qualidades.

AVISO AOS CANDIDATOS A SOCIOS

Dentro de mais alguns dias, attenderemos aos pedidos dos amiguinhos que já nos escreveram declarando que querem ser socios do "Shirley Temple Club do Brasil". Enviaremos a elles — bem como a todos que nos solicitarem — o numero de "propostas" desejado. Quem quizer 11 propostas habilita-se, conforme já declarámos, a ser desde logo "socio de honra".

Cada proposta contém os oito deveres do club. As condições são as mais suaves possiveis, como vêem. E' só lel-as, subscrevel-as, pôr a residencia, data do nascimento e filiação, e enviar tudo pelo correio para:

SUPPLEMENTO INFANTIL D'"O JORNAL" — Rua 13 de Maio, 33-35 — Rio.

RADIO TUPI — Rua Santo Christo, 152 — Rio.

E, depois, aguardar pela volta do correio, preenchidas as formalidades de registro, o seu cartão de socio ou socio de honra.

JOAN CRAWFORD *gosta de ser sentimental em todos os seus films. Ei-la num "momento" desse genero em "Só assim quero viver!" (I live my life), que a Metro-Goldwyn-Mayer vae estrear*

RKO Radio Pictures
Que as multidões se desesperem.
— O que a cidade quer — é cantar a symphonia dos milhões!
IRENE DUNNE
RICARDO CORTEZ
A SYMPHONIA DOS SEIS MILHÕES
"Symphony of Six Million"
2ª FEIRA no BROADWAY

Sim, senhores que maravilha de espectaculo!
QUE MUSICAS!
QUE BELLEZA!
"Mil vezes obrigado" dirão todos extasiados!
MIL VEZES OBRIGADO!
DICK POWELL
ANN DVORAK
FRED ALLEN
PATSY KELLY
PAUL WHITEMAN
sua BANDA com RAMONA
RUBINOFF
Raymond Walburn
Yacht Club Boys
2.ª-FEIRA
REX
Uma orgia musical de mil encantamentos de
DARRYL ZANUCK
20th Century Fox

HOLLYWOOD, UM SORVEDOURO DE ALEGRIAS

Entrevistada no "set" em que filmava "Bonita e ladina", disse Gail Patrik, a linda actriz das hostes da Paramount, não estar muito certa de quando começou a viver, mas o que sabe, sem duvida possivel, é que a sua vida de moça alegre e descuidosa terminou no dia em que ella cruzou as portas de um studio pela primeira vez, no seu esforço de fazer carreira no cinema.

Tres annos bastaram para que a encantadora joven de cuja belleza tanto se orgulhava Birmingham, no Alabama, alcançasse a mêta dos seus sonhos, mas esse triumpho grandes sacrificios lhe custou.

"O maior sacrificio foi a perda da alegria irresponsavel da juventude, com os seus sonhos e as suas fantasias romanticas. Divertimentos como bailes campestres e excursões, com um grupo de rapazes e raparigas, que na minha cidade era o que havia de mais commum, são impossiveis em Hollywood. Em primeiro logar porque o trabalho é tão estafante que á noite, terminada a faina quotidiana, o que se quer é dormir. Em segundo logar nas raras occasiões em que eu me poderia expandir e divertir á vontade, esbarro com a muralha das convenções que exigem que uma actriz se comporte conforme a letra do codigo que lhe dictam os directores e o publico. Pese embora á sua juventude, uma actriz de Hollywood tem que se comportar com uma dignidade, um decoro talvez exaggerado, mas cuja inobservancia lhe custaria irremediavelmente o desfavor do publico".

"MIL VEZES OBRIGADO!..."

Acredite ou não, a realização desta orgia musical de Darryl Zanuck para a 20th. Century-Fox, custou uma fortuna na composição de seu fabuloso elenco, todo elle constituido dos mais famosos "azes" do cinema, do theatro e do radio norte-americano!

Se dissermos que valor destes nomes num só espectaculo, equivale a fortuna de um milhão de dollares, não se espante e nem pense haver exaggero!

Em "Mil vezes obrigado" estão reunidos para um só e bellissimo film Dick Powell — Ann Dvorak — Fred Allen — Paul Whiteman e sua famosissima orchestra, Ramona, esplendida cantora, os Yacht Club Boys e a eximia estrella comica Patsy Kelly, numa admiravel producção musicada, com uma complicação soberba de comedia que fará as delicias e gargalhadas espontaneas, felizes e sinceras!

UM FILM EDUCATIVO

Não é apenas ao fan, em geral que se recommenda esse bello film da WarnerFirst, que está em exhibição no cinema Imperio. "Coração de Filho", a parte o trabalho desse garoto formidavel, que é Jackie Cooper, ao lado de Mary Astor e Henry Armetta, possue um enredo tão bello que se recommenda tambem á juventude, e nisso vae um conselho aos paes, sempre á cata de bons trabalhos para seus filhos. Basta dizer que para elle teve a exma. sra. d. Amelia de Rezende Martins, da Commissão de Senhoras da Campanha pelo Bom Cinema, as seguintes palavras, que prazeirosamente reproduzimos:

— "Graças á acção clarividente do dr. Burle de Figueiredo, que occupa um posto de verdadeiro sacrificio como Juiz de Menores, já se póde notar uma orientação segura na questão palpitante de films adequados á infancia. Em Petropolis vae triumphando a Campanha pelo Bom Cinema, e os trabalhos tambem iniciados nesta capital fazem tambem prever grandes beneficios para o nosso mundo infantil, por intermedio desse factor precioso, talhado para a mais alta finalidade educativa. De tal relevancia é o assumpto, que por elle se deveriam interessar todos os paes de familia, assim como todos os responsaveis pela infancia de nossa terra.

Um film de alto valor moral, e artisticamente apresentado, está sendo exhibido no cinema Imperio, com o titulo de "Coração de Filho". Na figura central — um menino, uma criança ainda —, já se percebe toda a firmeza de um caracter bem formado. Seu sentimento filial tem uma profunda intensidade: pulsa-lhe o coração infantil em um grande desejo de sacrificio pela querida mãe accusada. No proprio amargor do soffrimento ainda se lembra, o generoso menino, dos pequenos vizinhos menos afortunados, aos quaes leva a sua caixinha de bonbons; e, á dôr pungente que lhe arranca lagrimas tão doidas, percebendo até o desprezo dos seus companheiros, não se mescla sentimento algum de mesquinha vingança.

Muita nobreza neste bello film! A par de um entrecho interessante, um exemplo salutar a ser aproveitado. A Commissão de Senhoras da Campanha pelo Bom Cinema, recommenda, com muito enthusiasmo, o film".

VAMOS VER HOJE

PALACIO — "Anna Karenina" — Greta Garbo e Frederic March.

ALHAMBRA — "Cló-Cló" — Martha Eggerth.

REX — "Dona de casa" — Bette Davis e George Brent.

RIO — "Agora és meu" — Helen Mack e Lee Tracy.

ODEON — "Crime e castigo" — Marian Marsh e Peter Lorre.

GLORIA — "Roubada do altar" — Claudette Colbert e Robert Young.

IMPERIO — "Coração de filho" — Jackie Cooper e Mary Astor.

PATHÉ-PALACE — "Lutas da juventude" — June Martel e Charles Farrell.

BROADWAY — "Os ultimos dias de Pompéa" — Dorothy Wilson e Preston Foster.

RIO BRANCO — "Não me esqueças" e "Pistas secretas".

LAPA — "O ultimo commando" e "O cavalleiro errante".

CATUMBY — "Sangue na neve", "Flotilha mysteriosa", 1º e 2º episodios, e "Cruzeiro em fóco".

GUARANY — "Abafando a banca" e "A Voz do Brasil", numero 26.

THEATRO

OS PREMIOS DO "SALÃO DE THEATRO" DA A. A. B.

A Associação dos Artistas Brasileiros fez, hontem á tarde, entrega dos premios aos artistas que venceram o seu concurso de scenario.

O primeiro, na importancia de .. 1:000$000, foi entregue ao pintor Santa Rosa, e o segundo, a Paulo Werneck.

Aproveitando a opportunidade, o sr. Tasso da Silveira falou sobre o "Sentido do theatro".

Os srs. Santa Rosa e Paulo Werneck foram muito felicitados pela numerosa assistencia.

A "PREMIERE" DE HOJE, NO THEATRO JOÃO CAETANO

"Calça as meias, Vitalina"

"Calça as meias, Vitalina" é o nome da revista de Gastão Tojeiro, que será dada, hoje, no João Caetano, em primeiras representações.

A peça é dividida em dois actos e 14 quadros, com quinze lindos numeros de musica da autoria de H. Vogeler, Sophonia Dornellas, Satyro de Mello, J. Aymberê e Armando Lameira.

A distribuição dos principaes papeis é a seguinte:

Vitalina — Lygia Sarmento; Eunice — Suzanna Negri; Zenobia Chispada — Luiza Fonseca; Biologica — Maria Lino; Paulowa — Gina Bianchi; Gallifa — Lina de Solo; Leleta — Juracy de Oliveira; Gerundio Presente — Pedro Celestino; Polyp... Chanfrado — Manuel Pera; Terencio Palhinha — Manoelino Teixeira; Ladislau — Arnaldo Coutinho; Secundino — Jorge Diniz ;Toninho — Carlos Medina; Carolino — Brandão Filho; Flausino — F. Moreno.

Na peça fará sua estréa a actriz Maria Lino, que tem a seu cargo o papel central da obra de Gastão Tojeiro.

UMA HOMENAGEM A PROCOPIO

No dia 24 do corrente, os artistas do Brasil prestam significativa homenagem a Procopio Ferreira, que no estrangeiro, tanto elevou a arte nacional.

A homenagem constará do seguinte:

A's 17 horas desse dia, na Casa dos Artistas, haverá secção solemne em sua homenagem e, á noite, um espectaculo, no Theatro João Caetano, em sua honra.

O producto desse espectaculo, que será completo, reverterá a favor do Retiro dos Artistas, numa feliz resolução da Empresa Serra Pinto & Milton Amaral.

Amanhã, publicaremos o programma completo das homenagens.

A ESTRE'A DE DOIS ACTORES PARISIENSES

E' amanhã que os comediantes francezes Gil Roland e Pierre Jourdan darão sua primeira representação no Instituto Nacional de Musica.

O programma consta de poesias classicas, sketches e cançonetas de Montmartre.

O SEGREDO DO AGRADO DE "TABU", POR PROCOPIO, NO THEATRO REGINA

O segredo do interesse que "Tabu'" encerra para o publico de todas as idades e condição de vida, é a nota profundamente humana da suas personagens.

Mas, a comedia de Svoboda, que Procopio representa hoje em duas sessões, no Theatro Regina ,é uma peça divertida, fertil em "qui-pro-quós", scenas e "falas" espirituosas, o que prova mais uma vez, que o genero do espectaculo preferido pelo publico é aquelle que, sem chegar á inverosimilhança, sem deixar de jogar com typos e situações da vida real, é, antes e acima de tudo, o genero divertido.

"Tabu'" fará, esta noite, mais duas vezes, divertir o numeroso publico de Procopio.

CARTAZ DO DIA

REGINA — "Tabu'" — A's 20 e 22 horas.

JOÃO CAETANO — "Calça as meias, Vitalina" — A's 20 e 22 horas.

RECREIO — "Cocorocó" — A's 20 e 22 horas.

PHENIX — "Passoca de caboclo" — A's 20 e 22 horas.

PROCOPIO
THEATRO REGINA
8 e 10 HORAS — DUAS SESSÕES
"TABU'"
A comedia mais espirituosa do mundo!
Amanhã: VESPERAL ás 16 hs.

Revelando os grandes films da Gaumont British para o Broadway-Programma

Producções estreadas pelo "Roxy" — Artistas e directores de renome — Conversando com Altamyro Ponce, que voltou de Buenos Aires, onde foi assistir em "preview" aos films da grande productora ingleza

Chegou ha dias de Buenos Aires, onde foi a negocios da firma Irmãos Ponce, proprietaria do Cinema Broadway e do Broadway Programma, Altamiro Ponce, um dos seus directores.

Fomos ouvil-o, nos novos escriptorios de sua empresa, á rua Evaristo da Veiga. Apesar de atarefado, recebeu-nos gentilmente o conhecido cinematographista.

— Que impressão traz de Buenos Aires, perguntamos para iniciar a nossa palestra.

— A de encantamento pelo borborinho ,pela vida, pelo dynamismo da grande capital argentina. E' forçoso dizer: já temos muito que aprender na visinha Republica.

— Mesmo em cinematographia?

— Sim. O movimento dos cinemas lá me pareceu muito mais intenso, e o numero de casas de diversões é incomparavelmente maior lá do que aqui.

— E sobre films?

— Todas as grandes marcas conhecidas no Brasil e outras que ainda não veem ao nosso paiz, mandam seus films á Argentina. E lá tive occasião de ver boa parte da nova producção da Gaumont British, que o nosso Broadway Programma contractou, como se sabe, com exclusividade para o Brasil.

— Viu "Tunnel Transatlantico,", perguntamos logo, pois a fama desse film nos chegara atravez as ultimas revistas chegadas de Nova York.

— Fico satisfeito com a sua pergunta, porque vejo que já é conhecido pelo menos de nome esse film formidavel, com o qual aliás vamos estrear a nova producção da Gaumont British dentro de poucos dias aqui no Broadway do Rio.

E' uma concepção audaciosa a desse tunnel que uniria Londres a Nova York. Uma obra de ficção, que pareceria impossivel realizar e, no emtanto, foi realizada pela technica moderna, nos grandes studios de Londres, que a Gaumont British possue.

Altamyro Ponce

— E estão produzindo muito os studios da Gaumont?

— Incessantemente e cada vez mais com os ultimos artistas que a grande marca contratou nos Estados Unidos. Veja o amigo este pequeno tredres. Veja o amigo este pequeno trecho da entrevista que Adolpho Bleyle, distribuidor da G. B. na Argentina e que acaba de chegar de Londres deu a esse respeito.

E Altamiro Ponce nos mostrou as palavras enthusiasticas e interessantes do chefe da British Film Distribuidora de Buenos Aires, descrevendo os formidaveis studios da Gaumont em Londres, onde ha pouco tempo elle assistiu á filmagem de varias producções de excepcional valor.

— E quaes os artistas principaes das producções inglezas?

— São todos artistas de renome mundial e o nosso publico já conhece atravez os films americanos. Em "Tunnel Transatlantico" figuram George Arliss, Walter Huston, Richard Dix, Madge Evans, C. Aubrey Smith e Helen Vinson.

Em "39 degráos", que tambem assisti em Buenos Aires, com exito extraordinario, tomam parte Madeleine Carroll e Robert Donnat. Trata-se de uma producção cheia de acção do movimento e de mysterio — e que se sobresahe pela direcção genial de Hitchock.

Não quero ,porém, deixar de lhe falar logo sobre a grande revelação, Jessie Matthews. Que personalidade a dessa artista. Ella representa, canta ,dansa ,sapateia, baila, com egual maestria e perfeição. Os films musicaes em que essa estrella figura, são obras de grande enscenação, de ambientes deslumbrantes, de luxo, films musicaes que levam sobre os congeneres a grande vantagem de possuirem enredos magnificos cheios de verve e humor. "Mulher antes de tudo", uma das grandes producções de Jessie Mathews, que o Rio vae conhecer no Broadway, teve retumbante exito no Roxy o celebre cinema de Nova York, que consagra qualquer producção que é exhibida em sua téla.

Já alguem chamou Jessie Matthews de Fred Astaire de sáias e essa comparação seria acertada somente para dar idéa da versatilidade, como dizem os americanos, da pluraridade de dons dessa estrella. No mais ella é uma estrella que tem personalidade propria tão grande que não precisa de ser comparada com nenhum outro astro! O valor de Jessie Matthews é tal que a Metro Goldwyn Mayer pediu-a emprestada e a Gaumont BBritish cedeu-a em troca de outros artistas da Metro.

— Então Jessie Matthews vae trabalhar na America tambem?

— Apenas para um film, voltando logo para Londres, onde terá de fazer mais dois grandes films musicaes para a Gaumont.

— Todos os films musicaes são de Jessie Matthews então?

— Não. Temos por exemplo o grande films musical "Mozart" com Liane e outros grandes artistas e que a Cinematographie Française, a conhecida revista européa considerou o maior film musical deste anno.

— Que outros films de renome o ",Broadway Programma" lançará este anno?

— Seria longo ennumeral-os. Não posso entretanto deixar de citar alguns. Duas obras notaveis, uma de H. Ridder Haggard, "As minas de Salomão", tão conhecida em nosso paiz ,atravez a traducção de Eça de Queiroz e outra de Rudyard Kipling, os "Tres soldados", estão previamente destinadas a ruidoso successo. "Tres soldados", diz-se, é como a resposta ingleza aos "Lanceiros da India". Artistas de renome como Victor Mac Laglen, a linda Mauren O' Sullivan e C. Aubrey Smith, fulguram nessa maravilha.

Outro film monumental é "Rhodes ,o conquistador da Africa", film historico e ao mesmo tempo obra de grande emoção e belleza, que retrata a vida do genial Cecil Rhodes, que unificou o Sul da Africa sob o dominio inglez. As revistas americanas vivem cheias de paginas e paginas dedicadas a esse extraordinario film em que Walter Huston tem uma creação magistral e assim tambem um artista negro — levado da Africa para Londres e que o "Times", a grande revista de Nova York, affirma haver roubado o film, isto é, haver supplantado o proprio Walter Huston!

Mas o que é extraordinario na producção que o "Broadway Programma" vae lançar este anno é sobretudo a variedade dos generos de films.

O grande tragico Conrad Veidt brilhará em tres esplendidas producções uma, "O rei dos condemnados", portentosa realização em que toma parte tambem Noah Berry. Outra será "O judeu errante" ,famoso livro espirita.

Buster Keaton, o impagavel comico deliciará a todos com a producção "Hespanholadas"... Claude Rains, o celebre artista que se immortalisou em o "Homem invisivel", apparecerá em "O clarividente", de entrecho attrahente.

Sylvia Sidney, a esplendida artista, fará tambem um film. Boris Karloff dar-nos-á duas excepcionaes creações em "O homem que viveu de novo" e "Dr. Nikola".

Charles Ruggles, sempre com o seu humorismo fino, mostrar-nos-á "O mundo sem mascara". "O Barqueiro do Volga" ,uma nova edição, falada em francez, tambem virá. "Remous", audaciosa peça de theatro que todo mundo intellectual conhece, tambem será apresentada pelo nosso programma este anno.

— E films mais no genero popular?

— Fizemos nos Estados Unidos uma selecção de bons westerns e films de acção com artistas como Buffalo Bill Junior, Harry Carey, Hoot Gibson ,Ruddy Roosevelt, etc.

Outra prova da variedade dos films que o "Broadway Programma" apresentará é a pelicula "Os mysterios do oceano", filmada nas profundezas do mar pelo famoso explorador e oceanographo Williamson, com os seus modernos e aperfeiçoados apparelhos que conseguiram apanhar sob as profundezas do mar lutas tremendas entre polvos e espadartes e entre escaphandristas e monstros marinhos. Este film contem algumas partes coloridas interessantissimas e para que os lettreiros não viessem a prejudicar a belleza photographica, o film virá sem lettreiros, porém, todo falado em portuguez, no que precisa ser explicado ao publico.

Um film cujo nome por si só garante previamente enorme successo é "Cagliostro", a historia do celebre aventureiro immortalizado pela penna de Dumas. George Arliss fará furor, fique certo ,com "Millionario vagabundo", films em que elle mostra novas modalidades do seu talento. Tambem em "Um crime perfeito", de Edgard Wallace, George Arliss vae fazer refulgir a sua gloria de artista completo. Mas, meu amigo ,seria longo contar-lhe tudo. Temos realmente uma producção escolhida que merece o lemma da G. B. "acima de tudo!"

O CINEMA MAIS UMA VEZ TRANSPOE PARA A TELA A FIGURA SYMBOLICA DE UM GRANDE COMPOSITOR

"Convite á Valsa" o film que consagra o immortal mestre da musica allemã Carl Maria von Weber, apresentando em seu desenrolar de scenas as valsas de sua autoria que enthusiasmaram os romanticos do seu tempo, e enthusiasma ainda agora a mocidade vibrante de nossos dias.

Carl Maria Weber, teve em sua vida os episodios mais interessantes, que podem acontecer na existencia de um homem; e foi num destes episodios que o cinema achou o thema para produzir esta obra que para sempre ficará na memoria dos fans, pela grandiosidade de suas montagens, pelas musicas maviosas que enchem-nos os ouvidos, e pela interpretação convincente de um cast em que figuram nomes de relevo na cinematographia mundial.

Willy Dongraf, o grande artista allemão, encarna fielmente, o grande maestro, mostrando-nos quão sublime é sua arte, enlevando-nos com sua interpretação firme e a caracterisação perfeita.

Ella podia furar um cartão a cincoenta passos... e feria corações a distancias ainda maiores!
A MIRA de um CORAÇÃO
Barbara STANWYCK
PRESTON FOSTER
MELVYN DOUGLAS
Moroni Olsen • Pert Kelton • Andy Clyde
RKO Radio
"ANNIE OAKLEY"
2.ª FEIRA
GLORIA

FRED ASTAIRE - O PICCOLINO - GINGER ROGERS

(TOP HAT)

Dia 27 - no ODEON — O film da R.K.O.-RADIO PICTURES, que marcará um grande successo — **Dia 27 - no ODEON**

PALACIO

Telephone 24-1920

Complemento: — 2.00 — 4.00 — 6.00 — 8.00 — 10.00.
Anna Karenina: — 2.25 — 4.25 — 6.25 — 8.25 — 10.25.

A METRO GOLDWYN MAYER apresenta

GRETA GARBO

no seu unico film em 1936 com
FREDRIC MARCH — FRED BARTHOLOMEW

ANNA KARENINA

Direcção de CLARENCE BROWN

CIDADELAS DO MEDITERRANEO (viagens) — METROTONE NEWS (novidades internacionaes) — RIO PARAGUASSU' (nacional da D.F.B.) — Segunda-feira: SHIRLEY TEMPLE em "PEQUENA REBELDE" — Fox

ODEON

Telephone 24-4033

Complemento: — 2.00 — 4.00 — 6.00 — 8.00 — 10.00.
Crime e Castigo: — 2.30 — 4.30 — 6.30 — 8.30 — 10.30.

A COLUMBIA PICTURES apresenta

CRIME E CASTIGO

(Crime and Punishment)
— com —

PETER LORRE — EDWARD ARNOLD

Direcção de JOSEF VON STERNBERG

AMOR DE MACACO — Desenho colorido. "HINDENBURGO", O MAIOR ZEPPELIN — Nacional da D.F.B. Segunda-feira — "SE FOSSES COMO SONHEI" — com HEBERT MARSHALL — JEAN ARTHUR — Columbia

GLORIA

Telephone 24-0097

Complemento: — 2.00 — 3.40 — 5.20 — 7.00 — 8.40 — 10.20.
Roubada do Altar — 2.25 — 4.05 — 5.45 — 7.25 — 9.05 — 10.45

A PARAMOUNT PICTURES apresenta

CLAUDETTE COLBERT

FRED MAC MURRAY — ROBERT YOUNG
— em —

ROUBADA DO ALTAR

(The bride comes home)

CAMPEÃO DE FOOTBALL — Desenho do Marinheiro
PARAMOUNT NEWS — Novidades mundiaes.
FAUNA BRASILEIRA — Nacional da D.F.B.
Segunda-feira: — BARBARA STANWYCH em "A MIRA DE UM CORAÇÃO" — R.K.O.

IMPERIO

Telephone 24 - 3200

Complemento: — 2.00 — 3.40 — 5.20 — 7.00 — 8.40 — 10.20
Coração de filho: — 2.30 — 4.10 — 5.50 — 7.30 — 9.10 — 10.50.

A WARNER BROS. FIRST NATIONAL apresenta

CORAÇAO DE FILHO

(DINKY)
— com —

JACK COOPER

HENRY ARMETTA — MARY ASTOR — ROGER PRYOR
BUDDY E OS INSECTOS — Desenho sonoro.
PARAMOUNT NEWS — Novidades mundiaes.
RECANTOS DE RECIFE — Nacional da D.F.B.
Segunda-feira: — "BONITA E LADINA" com IDA LUPINO — Paramount

---

Si fosses como sonhei

— (If You Could Only Cook) — ... **O romance ás vezes póde acontecer num deck, em alto mar, numa esquina qualquer da vida ou das ruas, num grande salão — emfim, onde quer que se encontrem dois destinos diversos, embora parellelos, numa revelação reciproca de si mesmos, de sua fatalidade amorosa... Mas nem sempre o romance desabrocha assim, num banco de jardim, entre dois desconhecidos, vindos de ambientes tão oppostos .. entre a sorte de — JEAN ARTHUR — e a de HERBERT MARSHALL — neste poema do celluloide que a COLUMBIA vae apresentar — Segunda-Feira proxima no ODEON.**

SHIRLEY TEMPLE

o pequeno idolo do mundo inteiro, na sua interpretação maxima em **"PEQUENA REBELDE"**

com **John Boles - Jack Holt - Karen Morley** e **Bill Robinson,** famoso sapateador!

Segunda-Feira PALACIO

20th CENTURY FOX

---

1 SEMANA NO ALHAMBRA

HOJE — HOJE
Telephone: 22-7092

Horario: 2-4-6-8 e 10 horas

ART-FILM apresenta

Martha Eggerth

no super-film musical

CLO-CLO

(Opereta de Franz Lehar)

Complementos:
Correio Sonoro N.° 4
(Short nac. D. F. B.)
Fox Movietone News
(Novidades mundiaes)
"Jardim de Mickey"
(Desenho Walt Disney, da United Artists)

CINEMA REX

HOJE: A's 2 — 3.40
5.20 — 7 — 8.40
10.20

A Warner apresenta
George Brent
EM
"DONA DE CASA"
Com
BETTE DAVIS
No Programma
FOX MOVIETONE — NACIONAL

CINEMA RIO

PREÇOS
Poltronas . . 2$200
Estudantes . . 1$100
SESSÕES a partir de 2 horas

A Paramount apresenta
LEE TRACY
EM
"AGORA E'S MEU"
No Programma:
Desenho
FOX MOVIETONE — NACIONAL

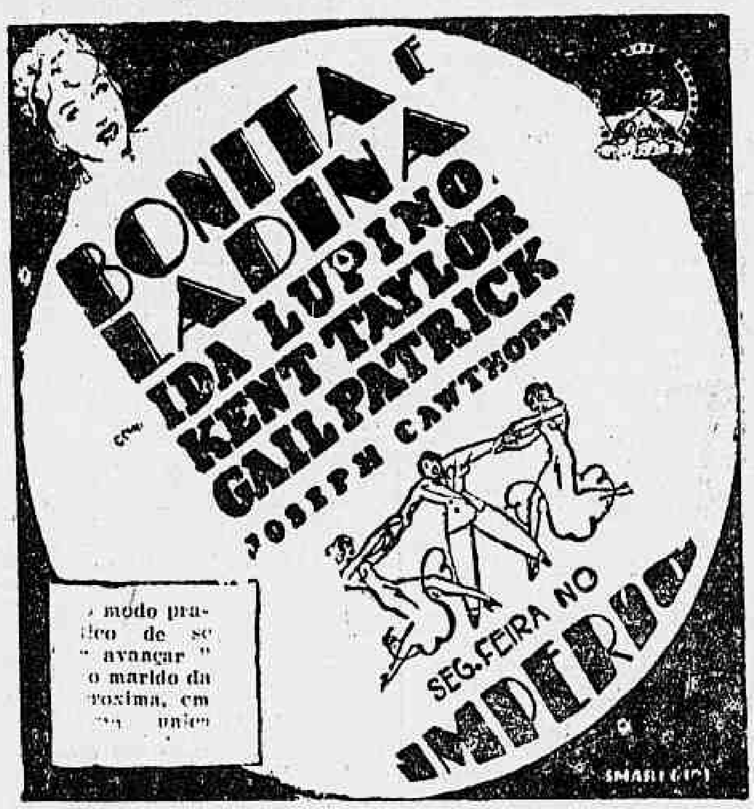

... modo pratico de se "avançar" o marido da proxima, em ... unico

A "SYMPHONIA DOS SEIS MILHÕES" ESTA' TODA ENVOLTA DE SONS ARREBATADORES!

Irene Dunne e Ricardo Cortez em "Symphonia aos seis milhões"

A mais longa symphonia que até hoje se escreveu forma uma téla musical sobre a qual vivem e se movem as personagens do film RKO Radio "A symphonia dos seis milhões".

A symphonia foi escripta por Max Steiner e é baseada num thema de Fannie Hurst, autora da historia do film.

Acompanhando todo o desenvolver do enredo, a symphonia tem um motivo central dominado por themas que typificam cada personagem do film.

Neste sentido, o fundo musical do film muito se pareça com a musica de uma opera ,que tem matizes que os outros que fazem parte do film têm os seus motivos pessoaes e inconfundiveis. O effeito musical de "Symphonia dos seis milhões" é novo e interessante.

Centenas de films têem fundos musicaes ,mas a musica nunca contribuiu para o effeito dramatico como nesse film.

Uma orchestra de trinta e seis musicos executa a symphonia sob a direcção pessoal de Max Steiner.

O film é um grande espectaculo, desses feitos para empolgar as multidões — cujos desenganos, cujos fracassos e cujas conquistas fixa com rara felicidade.

diminuem e crescem de conformidade com as phrases dramaticas da peça. Esta idéa de ter um só fundo musical para o film teve sua origem no cerebro da escriptora Fannie Hurst e foi desenvolvida por Max Steiner.

O thema musical de Cortez, que tem o papel principal do film, é nobre, idealista, concordando inteiramente com o papel que elle desempenha e esta thema é repetido com variações em cada scena em que elle apparece.

Irene Dunne, que trabalha ao seu lado, é personificada por um motivo musical romantico e suave e todos

---

CINE RIO BRANCO

Phone 24-1639

HOJE

NÃO ME ESQUEÇAS

Pelo maior tenor do mundo: GIGLI

—

ROMANCE RUSTICO

com BUSTER KEATON

CINE LAPA

Phone 22-2548

HOJE

O ULTIMO COMMANDO
Paramount

O CAVALLEIRO ERRANTE
Paramount

CINE CATUMBY

Phone 22-3681

HOJE

SANGUE NA NEVE
COLUMBIA

FLOTILHA MYSTERIOSA
(1° e 2° episodios)
UNIVERSAL

CRUZEIRO EM FO'CO
D.F.B.

Cine Guarany

Phone 22-9435

HOJE

ABAFANDO A BANCA

A VOZ DO BRASIL N. 16
D.F.B.

"PEQUENA REBELDE!"

Será um motivo do mais encantador jubilo a estréa de "Pequena Rebelde", porque através á projecção desta artistica pellicula da 20th. Century-Fox o publico carioca, ardente "fan" de Shirley Temple, vae applaudil-a no seu primeiro film de 1936. Excusado será affirmar que se trata de um mimoso e romantico espectaculo, um refinamento espiritual que alegra e conforta, graças á innocencia, o sorriso e o talento admiravel da pequenina estrella. Na realidade, Shirley Temple realiza a sua mais bella e notavel "performance" interpretativa tornando ainda maior o seu prestigio na admiração de seus "fans", o que equivale a dizer que é o mundo inteiro! ..

Neste seu recente desempenho, a sua presença se impõe como uma perfeita estrella dramatica, pois momentos ha em "Pequena Rebelde" em que Shirley enleva, arrebata e commove da maneira mais sensacional, digna de uma Duse, ou de uma Sarah Bernhardt, tal o poder impressionante de suas expressões e attitudes, que só se encontram nos artistas privilegiados ou nos predestinados por um genio divino! Assim é Shirley Temple na producção da 20th. Century-Fox, onde a seu lado estão reunidos John Boles, Jack Holt, Karem Morley e o famoso sapateador Negro Bill Robinson, que sob o magico esplendor da "little star" nos proporcionam instantes do mais encantador jubilo, da mais grata emoção e da perfeita comprehensão do romance da nobreza e amor!...

Dr. José de Albuquerque

participa a seus clientes desta Capital e dos Estados, que embarcará para Europa, em missão scientifica, no dia 3 DE MAIO proximo, devendo ser de tres mezes sua permanencia no estrangeiro.

GRATIS

Está doente? Quer saber o que tem? Mande nome, idade, profissão, residencia, enveloppe sellado para a resposta, endereço á Caixa Postal 509 — Rio

---

NOIVAS
Enxovaes
a
78$
A NOBREZA

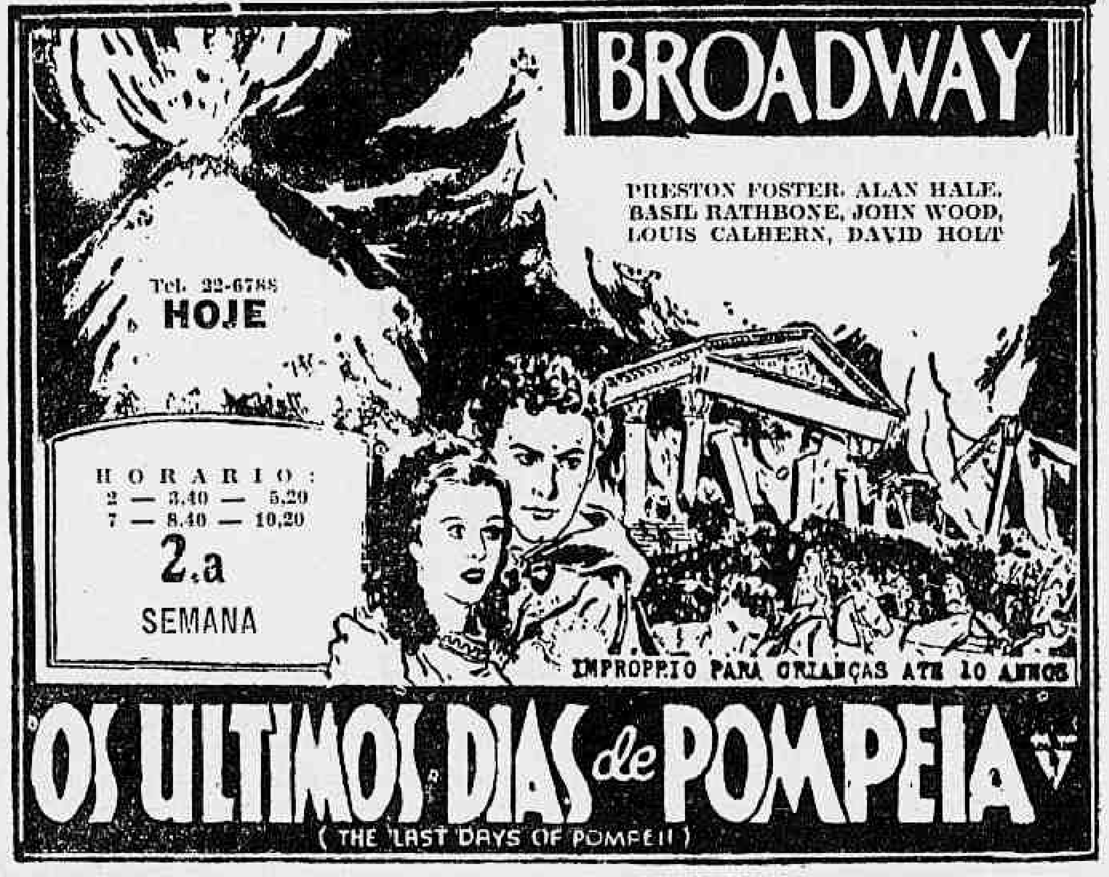
BROADWAY
IMPROPRIO PARA CRIANÇAS ATE 10 ANNOS
OS ULTIMOS DIAS de POMPEIA
(THE LAST DAYS OF POMPEII)

PRESTON FOSTER, ALAN HALE, BASIL RATHBONE, JOHN WOOD, LOUIS CALHERN, DAVID HOLT

Tel. 22-6788
HOJE

HORARIO:
2 — 3.40 — 5.20
7 — 8.40 — 10.20

2.a SEMANA

PARISIENSE - Hoje

MAURICE CHEVALIER e MERLE OBERON em

Folies Bergeres de Paris

COMPLEMENTO NACIONAL e O GRANDE MYSTERIO AEREO
7° e 8° episodios

2ª-Feira: — PUGILISMO SOCIAL — TEMPESTADE SOBRE OS ANDES — O GRANDE MYSTERIO AEREO (9° e 10° episodios)

FORMOSINHO

LUVAS, LEQUES, CARTEIRAS, GRAVATAS, ETC.

136 — Rua do Ouvidor — 136
171 — Av. Rio Branco — 171

GENERALIZA-SE O INVERNO NA PARAHYBA

JOÃO PESSOA, 16 (Agencia Meridional) — As chuvas vêm caindo em muitos municipios, generalizando-se, assim, o inverno em todo o Estado.

Drs. Afranio de Mello Franco, João de Mello Franco, Rodrigo M. F. de Andrade, Affonso Arinos de Mello Franco.

Advogados
Rua da Assembléa, 115-2° andar.

Radio Tupi

P.R.G. 3 - 1280 kilocyclos - 234 metros - P.R.G. 3

PROGRAMMA PARA HOJE:

Ás 10.00 horas — Bairros e suburbios em revista.
Ás 12.00 horas — Bolsa do Café e Programma de Campo Grande, Bangú e Nilopolis.
Ás 12.30 horas — Musica variada.
Ás 14.00 horas — Hora Elegante.
Ás 14.30 horas — Hora da Temporada de Verão em Petropolis.
Ás 15.00 horas — Intervallo.
Ás 17.30 horas — Hora do Gury.
Ás 18.30 horas — Aula de inglez pelo professor Oscar Pereira de Carvalho.
Ás 18.45 horas — Hora do Brasil.

STUDIO

Ás 19.30 horas — Musica popular brasileira: Carmen Barbosa e Regional, Benedicto Lacerda e seu Conjunto Regional.
Ás 19.45 horas — Canções por Jorge Fernandes.
Ás 20.00 horas — Musica ligeira: Walter Jimmy e Jazz Tupi.
Ás 20.15 horas — Canções mexicanas por Pedro Vargas.
Ás 20.30 horas — Canções russas com os Cossacos Brancos.
Ás 20.45 horas — Canções mexicanas com Pedro Vargas.
Ás 21.00 horas — Solistas: Alma Cunha Miranda e George Marsal.
Ás 21.15 horas — Canções com George Fernandes.
Ás 21.30 horas — Cine-Synthese: Transmissão da musica do film "Cló-Cló", com Martha Eggerth: musica de Franz Lehar.
Ás 22.00 horas — Musica popular brasileira: Carmen Barbosa e Regional e Benedicto Lacerda e seu Conjunto Regional.
Ás 22.15 horas — Canções russas com os Cossacos Brancos.
Ás 22.30 horas — Musica ligeira: Walter Jimmy e Carolina Cardoso de Menezes.
Ás 22.45 horas — Musica popular brasileira: Carmen Barbosa e Regional e Benedicto Lacerda e seu Conjunto Regional.
Ás 23.00 horas — Boa-noite... até amanhã.

NOTICIARIO DURANTE TODA A IRRADIAÇÃO

PARA OS CABELLOS!!!
JUVENTUDE ALEXANDRE
NÃO TEM SUBSTITUTO

ALUGAM-SE quartos com café pela manhã, no Hotel Monte Alegre, rua Marechal Pilsudski n. 6, antiga rua Monte Alegre, esquina rua Riachuelo.

O America trabalha em sigillo pela conquista de um back

O problema capital dos sports

REUNE-SE, ESTA TARDE, A COMMISSÃO PACIFICADORA — UM APPELLO QUE BEM PODERIA SER OUVIDO PELAS DUAS FACÇÕES

OS que acreditam ainda na possibilidade de ser celebrada a paz nos sports, têm na reunião marcada para hoje da commissão pacificadora, um novo alento, uma nova esperança para o sonho que acalentam através de uma tenacidade surprehendente, mas altamente elogiavel.

Vanguardeiros que somos da campanha pró-paz, ainda agora aqui estamos reclamando o nosso logar na linha de frente. Fazemos questão fechada de ser dos primeiros entre os que desejam trabalhar com sinceridade por um problema que reputamos de magna importancia para os sports nacionaes. Queremos clamar pela necessidade da pacificação, embora certos ouvidos se façam de surdos aos nossos dictames.

No painel sportivo do paiz um novo quadro se descortina aos nossos olhos. As côres são vivas, fortes, mas o colorido inexpressivo. Sentimos a necessidade de applicar nesse quadro os retoques de nosso patriotismo e por isso lançamos mais um appello aos que estão dissentidos e não parecem dispostos a uma collaboração em commum e tão necessaria.

Já é tempo dos homens esquecerem seus pontos de vistas, desde que elles estejam representando razão bastante para o prolongamento da luta.

Reune-se, hoje, a commissão de pacificação, mas no mesmo momento em que ella estiver reunida com propositos apparentemente sinceros, a cidade continuará a ferver com os boatos. Sabe-se que tanto os que irão reunir-se como os elementos da outra facção não admittem transigencias em determinados pontos, o que traduz a impossibilidade de ser encontrada uma fórmula capaz de satisfazer as correntes em cheque.

Ha pouco era o sr. Luiz Aranha quem declarava publica e solemnemente que a C. B. D. não cederia um só passo mais. Passam-se poucos dias e através da reunião levada a effeito pelo Conselho Nacional dos Sports ficamos sabendo que as especializadas não transigirão no tocante ás filiações internacionaes. Uma e outra parte attingiram, assim, pelo que se deduz do que vêm occorrendo, ao ponto alto das transigencias.

Diante do que se passa, não sabemos como sairemos do labyrintho em que nos encontramos, sem que haja ou de um ou de outro lado um patriotico recuo, capaz de concorrer para a terminação do "dissidio". Estamos em face desse dilemma unico, de maneira que se nenhuma das duas facções estiver disposta a ser a primeira a proceder com tão accentuada e elogiavel elegancia, melhor será collocarmos inteiramente de lado os propositos platonicos de paz.

3RA. SECÇÃO
O JORNAL
SPORTS
6 PAGINAS

ANNO XVIII — RIO DE JANEIRO — SEXTA-FEIRA, 17 DE ABRIL DE 1936 — N. 5.162

Campeonato Brasileiro de Football

JOGARÃO domingo os vencedores dos jogos

O campeonato nacional de football promovido pela Confederação Brasileira de Desportos, foi iniciado auspiciosamente, classificando-se para a segunda rodada as representações vencedoras. Essa nova etapa do certamen será disputada já no proximo domingo, realizando-se os seguintes jogos:

Em Belém:

Pará (vencedor do Maranhão — 7x0)x Piauhy (vencedor do Amazonas — 5x3).

Este partido desperta grande interesse pois os paraenses venceram amplamente aos maranhenses e os seus antagonistas se impuzeram aos amazonenses.

Em Recife:

Pernambuco (vencedor de Alagoas) — 7x3) x R. G. do Norte (vencedor da Parahyba — 3x1).

Ambos os quadros jogaram domingo, triumphando com firmeza e confirmando os prognosticos d'O JORNAL. A luta que a capital pernambucana vae assistir apresenta-se pois com caracteristicos capazes para enthusiasmar os apreciadores do sport bretão.

OS "PLACARDS"

Até o momento foram registrados os seguintes "placards" nos jogos do campeonato promovido pela C. B. D.:

Pernambuco 7 x Alagoas, 3.
Pará 7 x Maranhão, 0.
Piauhy, 5 x Amazonas, 3.
R. G. do Norte, 3 x Parahyba 1.

AS REPRESENTAÇÕES ELIMINADAS

Em face do resultado dos jogos já realizados, estão eliminadas do certamen as seguintes representações:

Alagoas.
Amazonas.
Maranhão.
Parahyba.

Cachimbo, o zagueiro que deixou um claro consideravel na equipe rubra

CACHIMBO FAZ FALTA AO AMERICA

O club rubro procura um zagueiro

AIDA do Cachimbo, o back campeão do America, para o Madureira, veiu abrir um claro na equipe que os dirigentes desse gremio se esforçam por preencher, tanto mais que, ao que soubemos, não é certo que Vital, o companheiro de Cachimbo, continue em sua posição. Isto porque o club rubro se acha em entendimentos com um outro zagueiro bastante conhecido e cujo nome é mantido em rigoroso sigillo, afim de que as demarches não venham a ser prejudicadas.

Podemos, comtudo, advantar que caso as entabolações cheguem a bom termo, o gremio da rua Campos Salles terá obtido um notavel reforço.

O "classico" Palestra x Corinthians

Marcará o inicio do campeonato paulista — As tres jornadas iniciaes —

SÃO PAULO, 16 (Especial para O JORNAL) — Reunido, hontem, o Conselho de Fundadores da Liga Paulista de Football, tratou de assumptos de excepcional importancia para o "soccer", official de São Paulo.

Dentre estes, sobreleva citar a decisão de iniciar o certamen de 1936 no proximo dia 26.

Os adversarios, para este, como para os partidos das duas jornadas seguintes, a realizarem-se em 1 e 33 de maio, foram determinados por sorteio.

Estes são os jogos já determinados:

Dia 26:
Corinthians x Palestra.
Albion x Estudantes.
Dia 1º de maio:
S. P. R. x São Paulo.
Santos x Portugueza (campo do Santos).
Lusitano x Juventus.
Dia 3 de maio:
Albion x Palestra.
Hespanha x Corinthians (em Santos)
Paulista x Estudantes.

Serão effectuados tres jogos cada rodada.

OUTRAS PROVIDENCIAS

O Conselho de Fundadores decidiu ainda, com referencia ao torneio de juvenis, que as inscripções custem 2$, podendo participar do mesmo certamen footballers de 14 a 18 annos.

(Continúa na 4ª pagina.)

EM GRANDE FORMA virá o Villa Nova para enfrentar o America

Impressões do ultimo ensaio — 8 x 0 sobre o Siderurgica

NOVA LIMA, 16 (O JORNAL) — O Villa Nova está perfeitamente compenetrado da responsabilidade que contrahiu desde o momento em que se dispoz a excursionar ao Rio, onde medirá forças, a 21 do corrente, com o America e, dois dias depois, com o Flamengo.

Disposto a brilhar mais uma vez na capital do paiz, o grande club de Alfredo não se descuida do preparo de seu team, aproveitando com cuidado estes ultimos dias que ainda faltam para que se empenhe no importante compromisso de 21 de abril.

Partindo para o Rio pelo nocturno de domingo, levará o Villa seu conjunto em grande forma.

BOM TREINO

Deixou boa impressão a producção dos cracks mineiros durante o ultimo treino, realizado contra o Siderurgica, de Sabará, gremio que foi batido pelo score de 8 x 0.

O Villa Nova jogou, porém, desfalcado de Neco, Zezé e Prão, por isto que os dois primeiros jogaram apenas dois minutos.

Bico, Nenzinho e Paulo substituiram os tres "cracks" villanovenses. Todos tres cumpriram boas performances, principalmente Paulo, que foi um centro-avante magnifico. Marcou 2 goals de mestre.

EM PLENA FORMA

O "team" tri-campeão demonstrou estar em grande forma de trinamento. O triangulo final, formado por Geraldão, Chico Preto e Sergio, constitue o ponto alto da defesa.

A ausencia de Zezé e Neco não permittiu que a linha media tivesse a mesma producção, apesar de bem substituidos. Geninho foi o melhor do trio.

PERACIO, UM "CRACK"

No ataque, destacou-se Peracio que, atravessa uma grande phase.

Continua na 4ª pag.)

Uma séria ameaça será o Bomsuccesso na temporada proxima

CHINA FALA SOBRE AS DISPOSIÇÕES ALARMANTES DOS LEOPOLDINENSES — O MEDIO LAMAS TAMBEM REVELA CONFIANÇA

China e Lamas, na redacção d' O JORNAL, declaram a um dos nossos companheiros: — "O Bomsuccesso será a revelação de 1936"

A FIGURA do Bomsuccesso, nos campeonatos da cidade, não tem sido satisfatoria. O veterano club leopoldinense jámais conseguiu cumprir uma campanha firme durante toda uma temporada. De quando em vez sua estrella brilha, porém logo a seguir se offusca novamente, para o deixar no nivel de club modesto, para o qual não se voltam com interesse os olhos da torcida. Sempre irregular tem sido, assim, a actuação do sympathico gremio da Leopoldina.

— Este anno, porém — informa China, o grande artilheiro rubro-anil, por occasião de uma visita que, em companhia do médio Lamas, nos fez — o Bomsuccesso apparecerá disposto a correr ao lado dos seus rivaes. Já nos cansamos de figurar em collocações pouco brilhantes. Precisamos conhecer uma situação melhor. Como profissionaes, sabemos que, trabalhando para o progresso do club a que pertencemos, trabalharemos, consequentemente, para o nosso proprio progresso. E é por isso que affirmo que o Bomsuccesso será uma séria ameaça no campeonato de 1936. Não apresentaremos um team de cracks. A defesa, por exemplo, será a mesma que disputou o ultimo campeonato. Durval, Ignacio, Fraga, Lamas, Hermes e Claudionor estarão firmes, pugnando pelo exito do nosso club. Na offensiva, teremos alterações importantes. Eu jogarei na meia-direita, ao lado de Nelson, um elemento que fará successo. A ala esquerda continuará confiada a Cecy e Nelsinho, que se entendem admiravelmente. E, no commando do ataque, o veterano Gradim estará, mais disposto que nunca, a mostrar que ainda é um crack.

Lamas confirma as declarações de China:

— A defesa está, no momento, muito mais treinada que durante o campeonato de 35. Entendemo-nos melhor, actualmente, e a artilharia, com as alterações que apresenta, fará successo. Póde dizer que o Bomsuccesso será a grande revelação da temporada de 1936.

Leonidas, o magico da pelota. Aos cantos vêem-se desenhos de um caricaturista mexicano, focalizando jogadas do grande "player" brasileiro

"EL NEGRO LEONIDAS"

Criticas curiosas sobre o grande forward brasileiro, feitas pela imprensa do Mexico — Joe Louis, Josephine Backer e Leonidas

MEXICO, abril. (Especial para O JORNAL) — *Proseguindo hoje na nossa correspondencia sobre a temporada do Botafogo nesta cidade, transmittimos a traducção de mais uma chronica de Seyde, chronista do "Excelsior", quando da partida que o club carioca disputou com o Atlante, ao qual venceu por 1 a zéro. Sob o titulo "Temas del Dia", esse jornalista faz diariamente a apreciação sobre os factos sportivos da cidade, com uma graça que lhe é toda peculiar. Vejamos o interessante escripto:*

"O unico que tomou á sério a estréa foi o negro Leonidas.

Os negros sempre souberam tomar á sério esta palavra que para elles é magica.

Estrear.

—/—

A vida é uma constante estréa para Joe Louis, para Leonidas e para Josephine Backer.

—/—

Battling Siki ia pelas ruas de Paris com o estrepito de seus escandalos, com sua panthera domesticada e com seus trajes de quadrados.

Josephine Backer ia pela Côte D'Azur com seu cachorro bonito como se fôsse de brinquedo, o vae-e-vem de suas cadeiras e o escandalo espalhafatoso de seu pyjame.

Queremos agora encontrar Leonidas pela rua Madero, com algo de extraordinario.

Por exemplo, uma pomba mensageira sobre o hombro.

—/—

Não se deixe voar a imaginação.

Um espectador proximo a mim dizia: "Isto faz para que o applaudam".

Esta opinião saltou quando Leonidas era conduzido á enfermaria nos hombros dos enfermeiros.

Lembrámo-nos desses touros de bandeirilhas que são applaudidos no momento do arraste.

—/—

Olivares II, o homem que tem uma cabeça dura como um martelo, despertou-se, foi ao campo, vestiu-se de footballer e entrou no gramado; mas a cabeça a deixou sobre o travesseiro.

Um esquecimento, qualquer um o tem.

—/—

E como haviamos dito certa occasião que Carreño sim, sabia jogar de meia; pois Carreño hontem não jogou de meia; nem de nada...

—/—

No vestiario do Atlante havia um profundo silencio durante o descanso.

Isto significa que ninguem sabe melhor que um jogador, quando a partida está perdida.

—/—

E uma ultima e pobre supplica:

Que comece a jogar duma vez o Botafogo"

Esta a graciosa chronica de Seyde. Entretanto, na descripção do jogo propriamente dito, um trecho sobre Leonidas existe que merece ser traduzido e realçado. Eis o que reza este maravilhoso pedacinho, sob a epigraphe "El negro Leonidas":

"Se o moreno não houvesse soltado a cabelleira, aquillo teria sido uma dessas pacificas sessões de cinema, nas quaes não ha, naturalmente, nem mortos nem feridos.

O moreno, porém, tem a magia desse footballismo sul-americano muito bem penteado, de extraordinarios cabriolcios que, ás vezes, dá a sensação de que é football digno de figurar em um espelhante salão em noite de baile.

Os lances precisos — e preciosos — de Leonidas, foi tudo o que se fez hontem. O rapaz pôz sua pimenta em tudo o que teve de fazer; metteu bolas que iam dormidas e com dedicatorias para os rumos mais surprehendentes; quebrou os médios contrarios com movimentos de cintura; enganchou o couro em volteios inverosimeis; atirou-se ao chão quando um adversario tocou-o e, finalmente, foi retirado de campo por dois "esforçados" da ambulancia.

Um estupendo football de ondulados com final de enfermaria, que é sempre um bom final para os virtuosos da pilula".

Os responsaveis pelo potro Tereré nutrem esperanças de que o filho de Taciturno arrebate a Tacy o honroso titulo de invicta

BOM DIA

FACTO COMMUM E' SEREM VEHICULADAS NO ESTRANGEIRO noticias as mais estapafurdias e exaggeradas, a respeito de acontecimentos que entre nós se passam, e mesmo os que não se passam. No sport, porém, poucas são as vezes em que somos falados nas nações que formam os continentes longinquos. Somos ainda a gente de "lá bas", os illustres desconhecidos, principalmente pelos povos da Europa, cuja ignorancia, em materia de geographia, é proverbial. Ultimamente, entretanto, uma ou outra vez, surge o nome do Brasil como scenario de episodios que, tal a sua inverosimilhança, chegam a ser pittorescos. Assim, o que ha tempos publicámos, a respeito de uma noticia que uma revista portugueza estampa; nella se dizia que aqui havia um jogador chinez, um tal Fu-Pei-Ho, por exemplo, que era o terror dos arqueiros, tal a sua habilidade footballistica. Tambem um jornal inglez noticiou que, no Brasil, existia um tal de Friedenreich, um negro, com mais de dois metros de altura, que, apesar de ter 59 annos de idade, era o "primus inter pares" do soccer brasileiro. Recentemente um orgão da imprensa lisboeta transcreve a noticia de um jornal parisiense, em que se affirmava que Fausto, o mais destacado footballer do paiz, havia assassinado a sua amante e fugido para a Africa, onde se refugiára entre uma tribu de pigmeus.

Agora, só falta espalhar no estrangeiro que o Botafogo venceu, no Mexico e na America do Norte, porque seus jogadores devoram, um a um, os seus adversarios, fazendo com elles um authentico churrasco.

• • •

MENTIRA SPORTIVA

Ha esperanças de paz.

No Hippodromo da Moóca

Bramador é a força destacada do Classico "Associação do Turf", no qual se baterá com Capucino e Algarve

E' com o magnifico programma que abaixo inserimos que o Jockey Club de São Paulo levará a effeito no domingo, no Hippodromo da Moóca, mais uma reunião da temporada do anno corrente:

1º pareo — "Experiencia" — 1.450 metros — 3:000$ e 600$000.

		Ks.
1	1 Garland	53
	" Collarette	50
2	2 Miss Primrose	62
3	3 Duento	57
4	4 Al Julan	56
	5 Itanguá	57

2º pareo — "Internacional" — 1.500 metros — 3:000$ e 600$000.

		Ks.
1	1 Dama Duende	57
	" Girl Love	54
2	2 Chochita	51
	" Galope	51
3	3 Bendengó	51
4	4 Xeremias	49
	5 Tetragon	48

3º pareo — "Supplementar" — 1.500 metros — 3:500$, 700$ e 350$000.

		Ks.
1	1 Maynas	53
	2 Blefe	52
2	3 Fanatica	51
	4 Nancy IV	50
3	5 Yonne	56
	6 Zizi	50
	7 Japão	55
4	8 Quebranto	55
	9 Garça	57
	" Rugol	51

4º pareo — "H. Paulistano" — 1.300 metros — 4:000$, 800$ e 400$000.

		Ks.
1	1 Fio de Ouro	57
	" Festa	50
2	2 Taguá	50
	3 Blague	50
3	4 Olima	50
	5 Tenderá	50
	6 Thesoureiro	52
4	7 Keny	55
	8 Judeia	50
	9 Macuco	52

5º pareo — "Combinação" — 1.650 metros — 4:000$ e 800$000.

		Ks.
1	Dime	57
"	Lafayette	57
2	Pinocha	51
"	Valdenegro	53
3	Zulamita	54
4	Ducca	54

6º pareo—Classico "Associação Protectora do Turf" — 2.400 metros — 10:000$ e 2:000$000.

		Ks.
1	BRAMADOR	58
2	CAPUCINO	55
3	ALGARVE	56

7º pareo — "Mixto" — 1.650 metros — 3:500$ e 700$000 — ("Betting").

		Ks.
1	1 Pansy	52
2	2 Guitarrita	54
	3 Ogro	52
3	4 Baguassu'	53
	5 Mireille	53
4	6 Bandera	57
	7 Xenon	57

8º pareo — "Emulação" — 1.800 metros — 4:000$ e 800$000 — ("Betting").

		Ks.
1	1 Oswaldo Aranha	56
	" Le Roi Noir	57
2	2 Acertada	52
	" Arbolada	52
3	3 Blue Devil	53
	" Zanaga	49
4	4 Adarga	55
	5 Taster	53

9º pareo — "Excelsior" — 1.650 metros — 3:500$, 700$ e 350$000 — ("Betting").

		Ks.
1	1 Seu Cabral	57
	2 Zermatt	53
2	3 Salmon	57
	4 Tupaceretan	48
3	5 Invejoso	53
	6 Aisone	53
4	7 Tana	50
	8 Cossaco	57

O primeiro pareo será corrido ás 13.30 horas.

O piloto de Caciola nas provas classicas

Deu entrada, hontem, na secretaria da Commissão de Corridas do Jockey Club Brasileiro, o contracto do proprietario da potranca Caciola, com o jockey Osmany Coutinho, afim de que este profissional dirija o referido animal em todas as provas classicas do anno corrente.

C. Fernandez virá dirigir Lagosta

Chegará de São Paulo, em cujo Hippodromo está exercendo sua profissão, na segunda-feira, afim de conduzir a potranca Lagosta do classico "Outomno", o habil "freno" argentino Carmello Fernandez.

Seu Peixoto póde ganhar

O riograndense do sul Seu Peixoto, que, em sua carreira de estréa não deu qualquer impressão, está alistado no lado de Irapuasinho, Sem Reserva, Quatióba, Mineral, Galles e outros animaes de forças equivalentes, todos, porém, inferiores aos que com elle se bateram ha duas semanas.

Na madrugada de hontem, quando assistiamos aos exercicios e estavamos á caça de montarias, fomos informados pelo seu treinador que a apresentação de Seu Peixoto é duvidosa.

Aqui fica registrada a noticia. Temos, todavia, a dizer aos nossos leitores que se o mencionado parelheiro comparecer ás ordens do starter será elle o mais provavel ganhador, porquanto forneceu, na segunda-feira, na pista gramada, um trabalho de 1.500 metros no magnifico tempo de 99 segundos.

SEPULVEDA nutre esperanças em Tereré

Ricardo Sepulveda, jockey e treinador de Tereré, que espera vel-o figurar brilhantemente no Classico "Outomno"

Hontem, pela manhã, quando principiavam a escassear na pista os animaes, fomos percorrer algumas cocheiras, e entramos nas da Villa Hippica, 26, onde se encontram alojados os pensionistas do "jockey-entraineur" Ricardo Sepulveda.

A aproximação da disputa do classico "Outomno", a primeira prova da triplice-corôa, levou-nos a saber da opnião do sympathico profissional chileno, que estava no quarto de forragem, picando cenouras para Tereré.

— Então, Sepulveda, Tacy continuará mantendo o honroso titulo de invicta?

— Talvez sim, talvez não, embora, segundo penso, os seus responsaveis nutram fundadas esperanças na parelha.

— Como talvez? Achas que tem ella algum inimigo que lhe poderá dorrotar?

— Por que não? E não é preciso ir muito longe. Num destes "boxes" que o senhor está vendo, encontra-se o animal capaz de batel-a.

— Não tivemos necessidade de perguntar o nome, porquanto atinámos immediatamente que se tratava de Tereré, que tão espectacular triumpho alcançou, domingo, no premio "Seis de Março".

— E', como lhe digo. Tereré está na "ponta dos cascos", e não ficarei surprehendido se transpuzer o disco na frente de Tacy. Póde ser que os meus calculos saiam ao contrario, mas tenho a impressão de que, se Tacy vencer Tereré, não terá quem a possa bater na turma, donde passarei a consideral-a como a "crack" da geração.

Estavamos satisfeitos e rumámos, depois de agradecer tão valiosas palavras, á redacção, para redigir as linhas que acabam os nossos leitores de ler.

Reunião de domingo na Gavea

Maimará, Santita, Picaflor, Tia King e Apple Sauce encontrar-se-ão em sensacional disputa nos 1.000 metros velocidade do Classico "Cordeiro da Graça" — Lorraine, Noblesse, Lord Breck, Nó Cego, Little One, Pickles e Efectivo são os concurrentes ao pareo "Therezina" — O programma e as cotações

A Commissão de Corridas do Jockey Club Brasileiro conseguiu organizar para o "meeting" de domingo o magnifico programma que abaixo inserimos, já com as cotações que estão vigorando na Bolsa Turfista:

1º pareo — "Sing Sing" — 800 metros — 4:000$ e 800$000.

		Ks.	Cts.
1	Maruicha	52	40
2	Caiguá	54	35
3	Miquirinha	52	50
4	Krebelina	52	12
"	Quarahin	52	12

2º pareo — "Lakin" — 1.500 metros — 4:000$ e 800$000.

		Ks.	Cts.
1	1 Kruppe	53	35
2	2 Veto	55	40
3	3 Lohengrin	51	50
4	4 Pelotense	55	30
5	5 Estrategia	53	40
	6 Celma	60	50

3º pareo — "Xangô" — 1.500 metros — 4 000$ e 800$000.

		Ks.	Cts
1	1 Carona	52	25
2	2 Bochita	57	30
	" Ourives	57	30
3	3 Arga	53	60
	4 Stayer	60	35
4	5 Triste Vida	54	40
	" Cruangy	56	40

4º pareo — Classico "Cordeiro da Graça" — 1.000 metros — Réis 10:000$000.

		Ks.	Cts.
1	Picaflor, A. Molina	60	25
2	Apple Sauce, A. Silva	58	100
3	Tia King, O. Ulloa	56	35
4	Maimara, S. Batista	57	16
"	Santita	54	16

5º pareo — "Invernal" — 1.600 metros — 4:000$ e 800$000.

		Ks.	Cts.
1	1 Raio do Luar	[illegible]	30
2	2 Lanceta	53	50
	3 Amambahy	51	50
3	4 Tapirapé	51	40
	5 Ogarita	49	40
4	6 Ubatim	55	25
	7 Natal	51	50

6º pareo — "Uberaba" — 1.600 metros — 4:000$000. ("Betting").

		Ks.	Cts.
1	1 Sympathia	58	40
	2 Colonna	52	60
2	3 Itapoan	54	50
	4 Tracajá	53	60
3	5 Cannes	50	50
	6 Salvador	53	50
	7 Yvette	60	30
4	8 Galmita	55	50
	9 New Star	52	60
	10 Savéo	51	70

7º pareo — "Yolanda" — 1.500 metros — 4:000$000. ("Betting").

		Ks.	Cts.
1	1 Irapuasinho	54	30
	2 Offensiva	55	30
2	3 Mineral	56	40
	4 Quatioba	56	60
	5 Seu Peixoto	58	70
3	6 Katete	60	60
	7 Oding	52	70
4	8 Europa	58	70
	9 Sem Reserva	54	40
	" Galles	58	40

8º pareo — "Therezina" — 1.800 metros — 4:000$. ("Betting").

		Ks.	Cts.
1	1 Lorraine	55	35
2	2 Noblesse	58	50
	3 Lord Breck	60	50
3	4 Nó Cégo	58	50
	5 Little One	58	25
4	6 Pickles	60	40
	" Effectivo	60	40

O primeiro pareo será corrido ás 13 horas.

Confirmou o favoritismo

Deliciosa, que assignalou uma das mais faceis victorias do "meeting" de domingo no Hippodromo da Gavea

Em virtude de ter perdido para Silhueta em sua apresentação anterior, a platina Deliciosa foi eleita, com justeza, no domingo, a franca favorita no premio em que se encontrava alistada em competencia com aquella, Mango, Martillero, Arapogy, Xenon, Cancionero e Zumbaia. Esta preferencia pela filha de Changui em Cascade II se justificava plenamente, porquanto a differença entre ella e Silhueta de uma semana para outra, era de nada menos de 6 kilos e Silhueta encontraria animaes com bastante ligeireza para seguil-a na vanguarda. Assim aconteceu, pois Deliciosa, ao entrar na recta final, já estava com a victoria assegurada, visto que se limitou a fazer o resto do percurso em um galope rithmado, nunca se apercebendo de Mango e Martillero, que a acompanharam mais de perto na lista de sentença. Agora, que attingiu a forma antiga, Deliciosa poderá assignalar ainda uns dois triumphos consecutivos.

A CAMPANHA pró-Walter Teixeira, no interior

A campanha tão carinhosamente abraçada pelo O JORNAL, em favor de Walter Teixeira, representante da classe dos motoristas profissionaes no Circuito da Gavea, tem conseguido grande repercussão.

Ha pouco tempo, de Juiz de Fóra veiu uma delegação de cyclistas, afim de cooperar para o brilhantismo de uma competição e hypothecar sua solidariedade á causa que abraçámos.

Assim é que se prepara um grande festival em Juiz de Fóra em beneficio do volante patricio.

Agora, é uma carta dirigida a um dos nossos companheiros pelo sr. Paulo Reis e que abaixo transcrevemos:

"Tenho o prazer de levar ao seu necessario conhecimento que está sendo convenientemente preparada, nesta cidade, expressiva homenagem ao automobilista Walter Teixeira, por motivo da sua justa inscripção para participar do proximo Circuito da Gavea, como legitimo representante dos profissionaes brasileiros do volante.

O jovem Walter Teixeira é devéras querido entre nós, facto este que justifica perfeitamente o jubilo do honrado povo riobonitense pela proxima apresentação do moço patricio no importante certamen automobilistico do Rio de Janeiro!

A homenagem ao sympathico sportman patricio deverá ser realizada no proximo dia 2 de maio, para a qual será elle devidamente convidado. A commissão de homenagem está em franca actividade, afim de que as festividades tenham um cunho nitidamente popular e resaltem, sobremodo, a personalidade querida do patricio intrepido, que elevará dignamente o nome da nossa patria.

A commissão de homenagem está chefiada pelo talentoso jovem Munir Abdallah Helayel, academico de direito e esforçado director do Gymnasio de Rio Bonito.

A homenagem constará de recepção no distincto automobilista Walter Teixeira e comitiva, terminando com um imponente baile, no Cine-Theatro Rio Bonito.

Peço, pois, a v. s. para que se digne noticiar o facto pelo O JORNAL, no sentido de maior repercussão.

Faço esta noticia porque sou amigo e admirador de Walter Teixeira e desejo vel-o victorioso.

Agradece-lhe o patricio — Paulo Reis.

Rio Bonito — Estado do Rio de Janeiro."

O GRANDE "MEETING" do dia 21 no Hippodromo Brasileiro

Para a disputa do Classico "Out omno", a primeira prova da triplice-corôa, que marcará um en contro sensacional entre Tereré, Xurí, Organdí, Tomate, Alter Ego, Sanguenol, Lagosta e Uyrapara com a invicta Tacy, e stão concentradas todas as attenções — As carreiras complementares estão bem organizadas — O programma e as cotações em vigor

Para a grande reunião de terça-feira, na qual será disputado o Classico "Outomno", a primeira prova da triplice-corôa, e que marcará um encontro deveras sensacional entre a invicta Tacy com Tereré, Xuri, Alter Ego, Organdi, Sanguenol, Uyrapara Lagosta e Tomate, ficou organizado o optimo programma que abaixo inscrimos, já com as chaves de duplas e cotações m vigor:

1º pareo — XENON — 1.500 metros — 4:000$ e 800$000.

		Ks.	Cts
1	1 Lagave	50	40
2	2 Contratempo	51	30
	3 Dollar	50	35
3	4 Galarim	50	40
	5 Fingal	60	60
4	6 Dorata	55	60
	7 Franceza	60	50

2º pareo — CADUM — 800 metros — 4:000$ e 800$000.

		Ks.	Cts
1	1 Uraquitan	54	60
2	2 Maruicha	52	40
	3 Filhinho	54	40
3	4 Jardineira	52	60
	5 Mecenas	54	60
4	6 Paratigy	54	16
	" Everest	54	16

3º pareo — MATARAZZO — 1.500 metros — 4:000$ e 800$000.

		Ks.	Cts
1	1 Onerva	53	50
	2 Dravita	53	80
2	3 Sabre	55	35
	4 Thais	53	30
	5 Adaga	53	50
3	6 Jamaica	53	80
	7 Itaparica	53	80
	8 Togo	55	50
4	9 Urumará	53	50
	10 Faisã	53	40
	11 Bill	55	60

4.º pareo — THOMPSON — 1.600 metros — 5:000$ e 1:000$000.

		Ks.	Cts
1	1 Ijuhy	55	25
	2 Dolerita	53	60
2	3 Trenador	55	50
	4 Punhal	55	35
3	5 Miss Bá	53	50
	6 Cambuy	53	40

5º pareo — MIDI — 1.600 metros — 4:000$ e 800$ — ("Betting").

		Ks.	Cts
1	1 Mango	55	40
2	2 Arapogy	55	40
3	3 Martillero	53	35
4	4 Zirtaeb	55	60
5	5 Deliciosa	60	40
	6 Navy	53	50

6º pareo — ZAGA — 1.500 metros 4:800$000— ("Betting").

		Ks.	Cts
1	1 Voiturette	58	35
	2 Rêve d'Amour	53	60
2	3 Miss Praia	55	50
	4 Cachalote	52	60
3	5 Jolly Miss	60	60
	6 Arquero	60	70
	7 Clo	52	60
4	8 Quintero	53	60
	9 Lourinha	60	40
	" Nha Juca	52	40

7º pareo — Classico OUTOMNO — 1.600 metros — 20:000$ — ("Betting").

		Ks.	Cts
1	1 Tereré, R. Sepulveda	55	40
	2 Uyrapará, J. Mesquita	55	60
2	3 Organdi, A. Molina	53	50
	4 Lagosta, C. Fernandez	53	50
3	5 Alter Ego, I. Souza	55	70
	6 Tomate, P. Vaz	55	50
4	7 Sanguenol, G. Feijó	55	100
	8 Tacy, O. Ullôa	53	17
	" Xuri, A. Silva	55	17

8º pareo — YOUNG — 1.600 metros — 4:000$ e 800$000.

		Ks.	Cts
1	Tarjador	[illegible]	[illegible]
2	Coringa	58	30
3	Micuim	55	35
4	Soneto	60	40
"	Bilhete	55	40

O primeiro pareo será corrido ás 13 horas.

COLUMNA ESCOTEIRA

PATRIA

I

E' certa porção de terra onde soam as palavras de um idioma e persistem os habitos, as tradições, o culto e a lei de um povo, cuja vida se perpetua em uma historia.

A natureza nem sempre estabelece differença entre territorios que confinam, tanto que a flora e a fauna de um paiz viça e prolifera no que lhe fica contiguo, mas a denominação varia e essa variante é que, verdadeiramente, estabelece a separação.

Assim, a lingua, os habitos, as tradições, o culto e a lei são os fundamentos da nacionalidade.

As especies não morrem e a natureza serve-se de todas as forças e de todas as fraquezas para perpetuar a vida, reproduzindo-se.

Assim, devem os homens manter as tradições que se embebem no passado, como as raizes das arvores encravam-se na terra, della tirando a seiva que se abre em flor e encorpora-se em fruto.

O patriotismo não consiste apenas no sacrificio de sangue feito pelo soldado. A guerra é o lance extremo.

O patriotismo é a dedicação a tudo que diz com a sorte do paiz natal e deve ser sincero como uma religião.

C. N.

MAXIMAS

1 — Sentir como sentem os outros, mas falar, pensar e agir como se pensa, é a nota da educação.

1 — Quem contemplou a verdade uma vez, fala; quem a contemplou duas vezes, medita; e quem a viu tres vezes, trabalha.

3 — Não existe o que se chama infortunio; o que existe é a má interpretação das coisas.

4 — O individuo que commanda o respeito do mundo ao mesmo tempo que reserva o seu é aquelle que aprendeu a andar sobre as multidões sem, no emtanto, pizal-as.

Escoteiros Mineiros

FRUTOS DA ULTIMA EXCURSÃO

Por um chefe escoteiro, tivemos a opportunidade de conhecer um pouco do resultado positivo que assimilaram os "scouts" mineiros quando da sua estadia entre nós.

Gentilmente attendidos no nosso pedido, em publicar alguns topicos de uma carta escripta por um valoroso escoteiro mineiro ao mencionado chefe, aqui vamos transcrever as seguintes:

...."Até hoje, não esqueceremos a hospitalidade dos cariocas. Recordamos todas as pessoas com quem travámos relações, da delicadeza do povo carioca — em summa, o Rio é bom.

Dos escoteiros da embaixada, não ha um que, até hoje, não lembre com saudades dos banhos de mar, dos passeios, do Automatico... do peru', do Pavilhão Minas Geraes e até mesmo daquella caminha dura onde passamos... diga-se, as melhores noites da nossa vida!

E quando viemos embora, com a madrugada ainda meio escura, avistámos o Corcovado, o Pão de Assucar, o mar immenso, que, antes de summir de nossas vistas, enviaram-nos uma briza, como que dizendo: — "Até á volta!" Chegámos aqui alegres, cantando o "Alerta..."

Quando deito-me na minha cama macia, parece-me estar ainda vendo o Christo Redemptor, o Pão de Assucar, as barcas de Nictheroy, o mar, banhando a praia das Virtudes, estar no "terrasse" d'"A Noite", na avenida Rio Branco, e ouvir o apitar dos navios ao entrar e sair, na magestosa Guanabara. Quanta saudade e boas recordações!..."

Eis, caros leitores, topicos da carta do escoteiro mineiro ao chefe do Rio. E' zimplesmente admiravel a sua personalidade. Marino, com 14 annos de idade, redigindo optimamente uma carta, com bastantes conhecimentos, naquella idade, sobre a nossa cidade maravilhosa.

Oxalá todos os componentes da embaixada tenham aproveitado tanto quanto o autor da carta.

Como podeis ver, caros leitores, o Escotismo não é tão desnecessario e ruim como pensam os que ignoram a sua finalidade. Pudesse o Brasil contar com o escotismo officializado de verdade, bem dirigido, e poderiamos contar com um Brasil futuroso e cheio de grandes emprehendimentos...

C. R. do Flamengo

CONSELHO DE GRADUADOS

Realizou-se, ante-hontem, 15, na séde rubro-negra, uma reunião dos Graduados da Tropa Escoteira do Flamengo.

Compareceram todos os graduados e mais os auxiliares da tropa especialmente convidados para tal fim.

Foram tratados diversos assumptos importantes, sendo abordado o principal da reunião, que era a mudança da chefia da tropa, bem como alterações na direcção geral.

Após hora e meia de trabalhos, encerrou-se a reunião do Conselho, com grande alegria para todos os presentes, por verem terminados os trabalhos para o bom futuro da tropa rubro-negra.

Será realizada, hoje, a primeira parte do concurso de natação promovido pela Liga Carioca

Carlos Vasconcellos

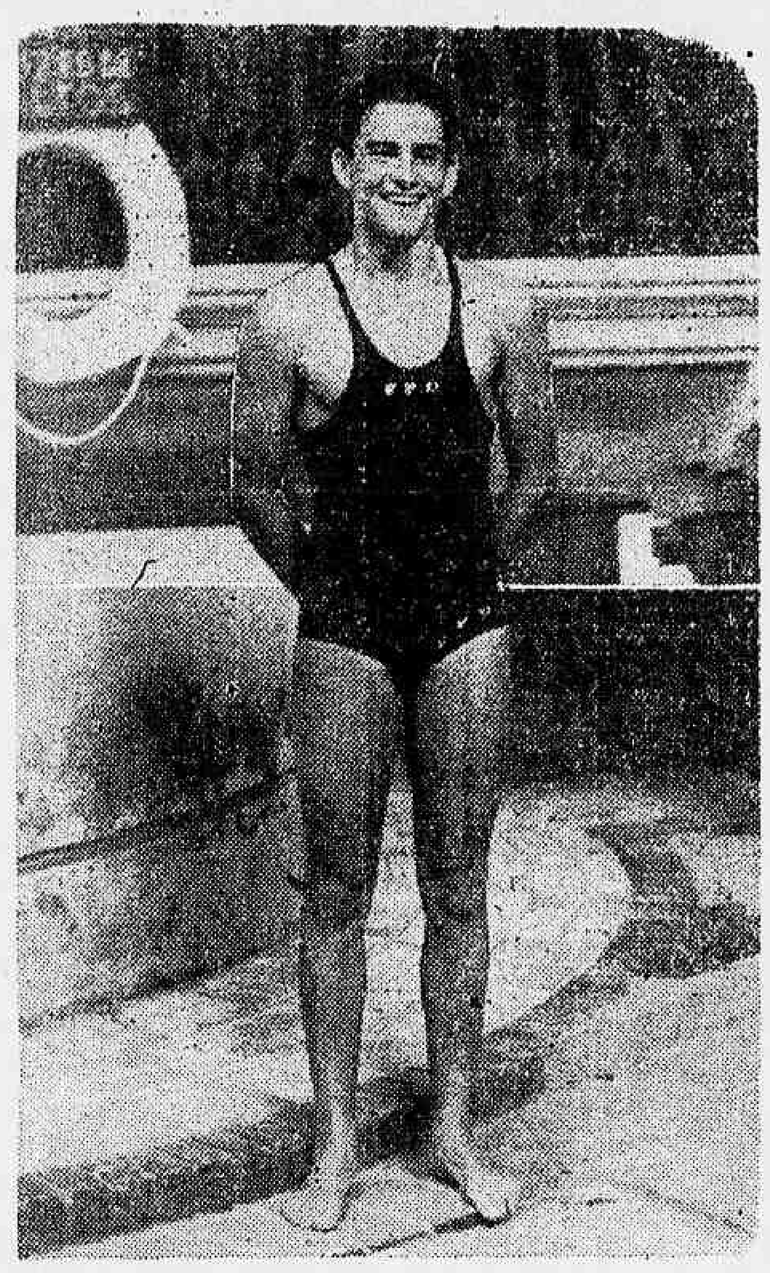

O risonho e excellente nadador, de costas e de frente, vae para a raia bem disposto, para disputar os 100 metros de costas.

Carlinhos que não leva nada á serio — excepto a natação — preparou-se bem, está em forma, mas... affirma que não vencerá.

Como Carlinhos, segundo nos informaram, está voando, não acreditamos no seu prognostico.

Logo mais os "fans" vão vel-o, no seu lindo estylo, repetir a façanha dos 1'13".

CAMPEONATO de Natação do Rio de Janeiro

A equipe do Gragoatá

O Grupo de Regatas Gragoatá será representado, no Campeonato de Natação do Rio de Janeiro, que a Liga Carioca de Natação fará iniciar, amanhã, ás 21 horas, na piscina do Fluminense F. C., pela seguinte equipe:

400 metros — Nado livre — Homens — Egeo T. Marques e Adaucto Q. Guimarães (R).

100 metros — Nado de costas — Homens — Eric Marques, Arthur Borring e Alfredo Aguiar (R).

100 metros — Nado livre — Moças — Maria Stella Tibau Ribeiro, Helena Valente, Alda Passos de Oliveira e Carmen Marques Pereira (R).

100 metros — Nado de peito — Principiantes — Extra — Mario Esberard.

100 metros — Nado de costas — Moças — Ruth Passos de Oliveira e Laia Marques Pereira.

100 metros — Nado de peito — homens — Arly Barbosa Coutinho e Hildemar Freire de Carvalho.

100 metros — Nado livre — Homens — Mozart Alonso e Egeo Marques (R).

SEGUNDA PARTE

200 metros — Nado de peito — Moças — Eponina Edwiges Thimoteo da Costa.

100 metros — Nado livre — Principiantes — Extra — Mozart Alonso, Angelo Marcos e Beltrão Frederico.

200 metros — Nado de costas — Homens — Eric Marques, Arthur Borring e Alfredo Aguiar (R).

100 metros — Nado de costas — Principiantes — Extra — Mario Roberto Bastos de Carvalho, José Maria da Silva e Alfredo Aguiar.

200 metros — Nado de peito — Principiantes — Extra — Hildemar Freire de Carvalho.

1.500 metros — Nado livre — Homens — Adaucto Q. Guimarães e Ruy Passos de Oliveira.

4 x 200 metros — Nado livre — Homens — Ruy Passos de Oliveira, Angelo M. B. Frederico, Egeo Marques e Adaucto Q. Guimarães.

4 x 100 metros — Nado livre — Moças — Lais M. Pereira, Maria Stella T. Ribeiro, Isabel Calvert e Helena Valente.

A "performance" do S. C. Coelho Netto

O S. C. Coelho Netto, que detem, com justo orgulho, o titulo de campeão do Largo do Machado, vem, ultimamente, desenvolvendo uma performance das mais admiraveis.

Ainda no seu ultimo encontro, com o Olaria S. C., no campo do São Christovão A. Club, á rua Figueira de Mello, logrou obter dois brilhantes triumphos, pelas contagens de .. 4x1 e 3x0, nos primeiro e segundo quadros, respectivamente, após brilhante e renhida peleja.

As equipes vencedoras estavam assim organizadas:

2º quadro: Buraco — Gaucho — Nariz — Bahiano — Cabeça — Francez — Sá — Rubens — Zé — Cacuo — Jarbas.

Fizeram os pontos: Jarbas — 1; Sá — 1; e Nariz — 1, de penalty.

1º quadro: Moreno — Palamone — Manoelito — Carmona — Paleca — Arnaldo — Milton — Mulato — Alfredo — Maroca e Gil.

Paranhos de novo no Jequiá F. C.

O excellente meia-direita Paranhos, que já actuou nos gremios existentes na Ilha do Governador e que ultimamente vinha militando nas fileiras do Modesto F. C., acaba de receber passe desse club para o Jequiá F. C., voltando assim a emprestar seu concurso ao gremio onde deu os primeiros passos no manejo da pelota n. 5.

Conselhos aos auto-clubistas

Com a parada do motor todo o oleo das suas diversas partes escôa-se para o carter.

Qualquer que seja o systema de lubrificação do seu carro, posto o motor a funccionar, são necessarios alguns instantes para o oleo retornar ás partes que requerem lubrificação.

Assim, torna-se de grande conveniencia não accelerar muito o motor nos primeiros minutos de marcha, evitando a possibilidade das peças trabalharem a secco, isto é, sem se encontrarem convenientemente lubrificadas.

No caso, porém, de ser esquecida a observação acima, e se por esse ou qualquer outro motivo o seu carro deixar de funccionar, o autoclubista deverá telephonar immediatamente para 22.0157, onde os mecanicos do Departamento Automobilistico do Automovel Club do Brasil prestarão soccorro rapido e gratuito.

Portugal prepara-se para as Olympiadas

Estão lançadas as bases para a realização das provas de selecção dos candidatos nacionaes olympicos nas regatas de "stars" e de "monotypos".

Cada um dos clubs nauticos federados na Federação Portugueza de Vela escolherá, do modo que lhe parecer mais viavel, isto é, por provas ou por nomeação directa, o seu candidato ás eliminatorias.

O seu nome deverá ser communicado á Federação até 30 de abril.

Durante a primeira quinzena de maio os candidatos escolhidos pelos clubs de Lisboa e o da Figueira, se assim o preferir, terão á sua disposição, em Pedrouços os "monotypos" olympicos 1932 — typo de barco em que se realizam as eliminatorias, por não haver em Portugal "monotypos" de typo olympico 1936 — para treino e seu conhecimento.

Na segunda quinzena de maio procederá a Federação de Vela á realização das regatas eliminatorias entre esses candidatos dos clubs.

Estas provas serão feitas numa serie de tantas regatas quantos os candidatos na bahia de Cascaes, sob um regulamento que a Federação está elaborando.

Apurados os nomes do vencedor e do segundo classificado serão estes naturalmente os escolhidos para representarem, como effectivo e supplente, a vela portugueza nas provas olympicas de Kiel.

As provas eliminatorias da classe "star" serão effectuadas sob a direcção da Frota Star de Lisboa, com um regulamento previamente submettido á approvação da Federação de Vela.

Ellas terão por finalidade escolher uma tripulação effectiva, composta de um timoneiro e de um marinheiro (amadores, é claro), e uma tripulação supplente, bem como a embarcação desse typo que deverá ir a Kiel disputar a prova.

Estes dados serão levados ao conhecimento da Federação de Vela até 31 de maio, afim de serem communicados ao "Comité" Olympico Portuguez.

O Vasco e o Guanabara vão disputar a "melhor de tres"

A PRIMEIRA PARTIDA PARA DECIDIR O TORNEIO DOS SEGUNDOS QUADROS DE WATER-POLO

Terá logar no proximo domingo, na piscina do Guanabara, o primeiro encontro "da melhor das tres", entre o Vasco da Gama e o Guanabara.

Os dois gremios em apreço terminaram o torneio com igualdade de pontos.

Os quadros dos dois clubs são de forças equilibradas, podendo-se igualar a muitos quadros principaes da cidade.

A luta entre guanabarinos e vascainos, por essa razão, está despertando grande interesse, e, estamos certos, levará á piscina do Pavilhão Mourisco uma grande assistencia.

As equipes para o encontro de domingo serão as seguintes:

Vasco — Walter; Trindade e Carlos; Oriente; Barros, Paulo e Rufino.

Guanabara — Moacyr; Alipio e Pessoa; Tavares; Wanderley, Flavio e Jamacaru'.

O baile de amanhã no Alvacelli S. C.

Promette revestir-se de grande brilho o baile que o Alvacelli S. Club, fará realizar em sua séde social, amanhã, 18 do corrente.

O jazz contractado para essa festa é composto de seis figuras já conhecidas. O traje será completo.

Os que vão controlar o Campeonato Carioca de Natação

Para controlar a competição natatoria de hoje e de domingo proximo, promovida pela Liga Carioca de Natação, em disputa do Campeonato do Rio de Janeiro, foram escaladas as seguintes autoridades:

Arbitro — José Maria Lamego; juiz de partida — Carlos Reis Junior; juizes de raia — Carlos Witte, João Amendola e Eduardo Beça Barbosa; juizes de chegada — Carlos Moreira, Gastão Bailly e Gerd Stoltemberg; chronometrista — Luiz Alves de Lima, Achilles Carneiro Lopes, Alvaro Sá, José Souza Carvalho e Max Repsold; annotador — Almir Pacheco; speaker — Sebastião de Almeida.

Juizes de salto — Adolpho Wellish, Gustavo Rheingantz, Carlos Reis Junior, João Amendola e Manoel Rufino dos Santos.

As provas de hoje do Campeonato de Natação, patrocinado pela Liga Carioca

Na piscina do Fluminense F. C. começa hoje, á noite, a disputa do Campeonato de Natação do Rio de Janeiro, instituido pela Liga Carioca de Natação.

As provas de hoje obedecem ao seguinte programma:

1ª prova — 400 metros — homens — Nado livre.
2ª prova — 100 metros — homens — Nado de costas.
3ª prova — 100 metros — moças — Nado livre.
4ª prova — 100 metros, pricipiantes — Nado de peito.
5ª prova — Reservada á Liga de Sports da Marinha — 500 metros — Nado livre.
6ª prova — 100 metros — Moças — Nado de costas.
7ª prova — 100 metros — Homens — Nado de peito.
8ª prova — 100 metros — Homens — Nado livre.

Impressionou a Zbysko

E vae concluir a temporada de catch do Luna Park

João Peçanha, transmittindo ao redactor d' O JORNAL as suas despedidas

O Brasil foi um celleiro de athletas. Em que pese a opinião dos pessimistas e a desvantagem das lutas internas dos nossos sports, surge aqui e ali uma revelação a contrariar os primeiros e annullar a obra daninha do dissidio.

Ainda agora, como esperança nacional, partiu para a Argentina o "catcher" patricio João Peçanha.

Poucos conhecem Peçanha, mas o valor deste athleta impressionou a Estanislão Zbysko, o que é uma credencial bastante.

O nosso patricio, que embarcou hontem, no "General Osorio", cumprirá vantajoso contracto neste final da temporada do Luna Park.

Ao despedir-se d'O JORNAL, declarou desconhecer os adversarios que enfrentará, mas, tudo ha de fazer, accrescentou, para não desmerecer a representação que lhe cabe como brasileiro em "rings" estrangeiros.

CLUB DE REGATAS BOTAFOGO

NOTA DA DIRECTORIA

A directoria do Club de Regatas Botafogo, em vista de publicações que, por varios dias, foram feitas pelos nossos jornaes, analyzando uma pretensa crise que se esboçava dentro do club, tem a declarar o seguinte:

1.º — Que não ha nem houve divergencias entre a administração do club e o seu quadro de socios athletas, tendo-se verificado unicamente a punição de alguns associados por transgressão de disposições estatuarias;

2.º — Que todos os membros da directoria, comprehendidos os srs. Sebastião de Almeida e Oswaldo Mignani, continuam a merecer o apoio irrestricto dos poderes do club, carecendo de qualquer fundamento as accusações levianamente assacadas contra os directores visados nominalmente pelas notas da imprensa.

O Rocha Miranda F. C. convoca seus players

Para o encontro amistoso de domingo, a direcção sportiva do Rocha Miranda F. C. pede, por nosso intermedio, o comparecimento dos players abaixo, na séde, ás 14 horas:

Tricolor — Cezalio — Santinho — Manoel — Waldyr — Oswaldo — João — Alcides — Moacyr — Leandro — Rosa — Mirim — Jasmim.

Competição do Grupo Aquatico dos Supimpas

Além das provas de natação haverá um encontro de water-polo com o Eucouraçado "Minas Geraes"

O Grupo Aquatico dos Supimpas, filiado ao C. R. Vasco da Gama, promove, no proximo domingo, uma grande competição natatoria em homenagem á imprensa.

Além das provas de natação haverá um sensacional match de water-polo entre o G. A. Supimpas e a equipe do "Minas Geraes", forte conjunto que venceu a equipe campeã da cidade, em disputa da taça "Renato Nunes".

O programma é o seguinte:

1ª prova — "A Noite" — 100 metros — Livre — Principiantes (aberto).

2ª prova — "O Globo" — 100 metros — Costas — Principiantes.

3ª prova — "Correio da Manhã" — 200 metros — Peito — Principiantes (Aberto).

4ª prova — "Radical" — 50 metros — Livre — Infantis até 15 annos (Aberto).

5.ª prova — "Diario da Noite" — 100 metros — Livre — Novissimos.

6.ª prova — "A Nota" — 100 metros — Costas — Novissimos.

7ª prova — "Jornal do Brasil" — 100 metros — Peito — Novissimos.

8ª prova — "Jornal dos Sports" — 100 metros — Livre — Principiantes.

9ª prova — "Diario de Noticias" — 100 metros — Costas — Principiantes (Aberto).

10ª prova — "Correio da Noite" — 100 metros — Peito — Principiantes.

11ª prova — O JORNAL — 100 metros — Livre — Qualquer classe (Dedicado aos marinheiros do "Minas Geraes").

12ª prova — "Imparcial" — 50 metros — Fantasia — Duplas com os pés amarrados.

13ª prova — "Diario Portuguez" — 50 metros — Fantasia — Duplas salvamento.

14ª prova — "Renato Nunes" — Jogo de water-polo entre o G. A. dos Supimpas e o encouraçado "Minas Geraes".

Projecta-se uma competição intima entre o Tijuca e a A.C.M.

Estão sendo entabolados entendimentos entre a Associação Christã de Moços e o Tijuca Tennis Club para a realização de uma competição intima de natação na piscina daquella conceituada instituição.

A competição referida será apenas entre homens, por isso que a A. C. M. não dispõe de nadadoras.

Entretanto, o corpo social da Associação não se privará de assistir algumas provas femininas, dado que as nadadoras do querido gremio da L. C. N. vão ser especialmente convidadas para realizar algumas exhibições.

Cuidado com o "oito" de novissimos do Internacional

Sob os cuidados proficientissimos de conhecido technico, o Internacional está preparando uma guarnição de 8 para a regata de novissimos da L. C. R., que deve fazer furor, tal a afinação e enthusiasmo que vem demonstrando.

O barco está voando, dando a impressão que são veteranos os remadores.

Com mais alguns ensaios, uns dez, talvez, os novissimos do Internacional ficarão em condições technicas excellentes.

Ficam prevenidos os demais clubs da L. C. R., que acalentam desejos de vencer o oito na regata do proximo dia 17: o Internacional estará na raia com um conjunto em ponto de bala.

A excursão a Campos do Jordão

A iniciativa do Departamento Automobilistico do Automovel Club do Brasil, de realizar, nos proximos dias 1, 2 e 3 de maio, uma excursão á cidade de Campos do Jordão, em S. Paulo, vem obtendo o apoio de grande numero de pessoas da nossa alta sociedade.

Assim é que, diariamente, chegam ao Departamento Automobilistico pedidos de informações sobre o grande passeio.

Em Campos do Jordão os excursionistas repousarão, passando um dia e uma noite, retornando no dia 3 a esta capital.

Tanto na viagem de ida como de volta, será servido almoço no Club dos Duzentos.

O "clou" desse passeio, no entanto, é a prova de regularidade, que será realizada, com premios aos vencedores.

Outros attractivos, no entanto, estão sendo cuidadosamente organizados pelo Departamento Automobilistico do Automovel Club do Brasil.

ALUIZIO LAGE

O valente e eximio nadador do Fluminense está indicado para vencer os 100 metros livres hoje á noite.

Aluizio terá em João de Carvalho um bom adversario sem, comtudo, poder ameaçar, á serio, o primeiro posto.

Movimento tennistico

Chegaram hoje os tennistas do Pedro II, de Juiz de Fóra

UM APPERITIVO NA SÉDE DA A. C. D.

Chegarão, hoje, os tennists do Pedro II, de Juiz de Fóra, que, como temos noticiado, vêm competir com os tennistas da A. C. D., em disputa da Taça "Tijuca Tennis Club".

UM APPERITIVO NA A. C. D.

A directoria da entidade dos jornalistas sportivos, hoje mesmo, ás .. 18.30 horas, recepcionará os sportmen mineiros, offerecendo-lhes um apperitivo em sua séde, á rua Chile, 21, 2º andar.

INICIA-SE AMANHÃ A COMPETIÇÃO

A commissão de tennis da A. C. D., na impossibilidade de communicar-se pessoalmente com todos os tennistas do seu quadro, solicita, por nosso intermedio, o comparecimento dos mesmos hoje, ao apperitivo, que vae ser offerecido á delegação do Pedro II Tennis Club e amanhã, sabbado, ás 15 horas, nas quadras do Tijuca Tennis Club para participarem do inicio da competição.

Os elementos convocados são os seguintes:

Senhoras: Dulce de Almeida Rego — Odaléa Midosi — Sandolina Pinto — Elza Magalhães Corrêa e Maria Augusta Taveira.

Cavalheiros: Manoel Zenha — Mario Ribeiro — Manoel Ferreira — Djalma De Vincenzi — Murillo O. Pessoa — Luiz W. Aguiar — Carlos Belache — F. Brilhante — Adaucto de Assis — Emmanuel Amaral — Antonio de Souza Moreira — Francisco Gusmão — Rubens Barros — Antonio Chagas — Americo Lopes — Edgard Cunha Vasconcellos — Ernani Souza — Fernado Nogueira Pinto — Eurico de Mello Brandão — Rubens Araujo — Antonio Dumond — Osmar Graça — José de Araujo Junior — Georgino S. Peres — Felix Vasconcellos — Alvaro Cunha — Alfredo Braga Pirajibe — Albertino Moreira Diaz — João Tovar — Carlos Braga — Oswaldo Mignani — Alberto G. de Souza — Julião Vieira — José Maria Castello Branco — H. A. Menezes — Zeferino Bostos e Arthur Boisson.

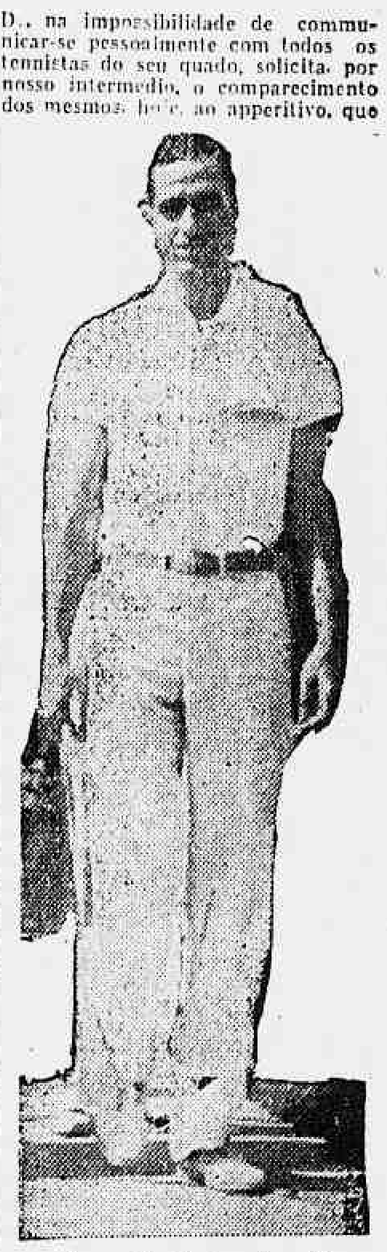

Amaral, da equipe de jornalistas

LYGIA CORDOVIL

A nadadora n. 1 da Liga Carioca de Natação deve produzir hoje á noite uma bonita performance, nos 100 metros livres.

Embora sem competidora que a ameace, Lygia que está em excellente forma, deve vencer em bom tempo, galhardamente.

Será encantadora a festa de domingo no Tijuca Tennis Club

O Tijuca Tennis Club vae prestar á sua grande nadadora, Lygia Cordovil, no dia 19 proximo, domingo, uma homenagem.

Presentar-lhe-á um custoso mimo, durante a "soirée" que realizará em sua honra.

Todos sabem como são elegantes as festas tijucanas.

Pois a festa em homenagem á Lygia Cordovil será como todas as outras que o fidalgo club tem promovido.

Não é preciso dizer mais nada para se garantir que, no domingo, o baile será encantador.

O MAIOR CIRCUITO DA AMERICA DO SUL

Proveitosas recommendações do Automovel Club — Uma excursão que poderia ser adiada — O preparo da festa

Da secretaria do Automovel Club recebemos a seguinte nota:

"Em 7 de Junho proximo será realizada a grande corrida de automoveis da Gavea. Este anno, juntamente com os corredores nacionaes, argentinos e portuguezes, estarão presentes destacados volantes de outros paizes, o que tornará mais empolgante a disputa do "Grande Premio Cidade do Rio de Janeiro". Muitos volantes residentes em nosso paiz, aprestão-se para participar do certamen internacional, preparando carros com os quaes pensam disputar o famoso "Trampolim do Diabo".

A Commissão Sportiva do Automovel Club do Brasil, para bem orientar a todos os que pretenderem participar da grande corrida internacional de automoveis, faz sciente de que apenas os corredores abaixo, residentes no Brasil, estão habilitados a tomar parte no "Circuito da Gavea", por terem completado corridas com duzentos ou mais kilometros, de accordo com o Art. 12, alinea b, do Regulamento Geral da corrida, o qual diz o seguinte:

"Art. 12º — Para que se possa acceitar a inscripção, os concurrentes ou conductores deverão satisfazer as seguintes exigencias:

b) — Exhibição da prova de que já tomaram parte e concluiram uma corrida de automoveis no minimo de 200 kilometros, embora não hajam sido classificados, ou que tenham terminado as 25 voltas do Circuito da Gavea, ou ainda, sido classificados, pelo menos, até o 10º logar, nesta prova, demonstrando habilidade, pericia e competencia no mesmo circuito, a criterio da Commissão Sportiva".

Os corredores que satisfizeram essa exigencia são os seguintes:

Cicero Marques Porto, Francisco Landi, Adolpho Le Turco, Armando Sartorelli, Julio de Moraes, Wilbert D. Potter, Virgilio L. Castilho, Domingos Lopes, Julio de Santis, Marquez A. Antini, Manoel de Teffé, Dante di Bartholomeu, Primo Fiorese, João Alfredo de Carvalho Braga, Arthur Nascimento Junior, Nicolau Crovine, Eduardo de Oliveira Junior, Vicente Hugo, Olyntho Pereira, Roberto Yorg, Oscar Bias, Renato Segadas Vianna, José Santiago, Henrique Severiano Casine e Joaquim da Fonseca Filho.

Os que não tiverem seus nomes incluidos nesta relação deverão se dirigir quanto antes á Commissão Sportiva do Automovel Club do Brasil, solicitando informações a respeito.

NASCIMENTO JUNIOR ESTA' NO RIO

Desde hontem, encontra-se nesta capital o volante paulista Arthur do Nascimento Junior, vencedor da Corrida de Poços de Caldas, o qual esteve á tarde, na séde do Automovel Club do Brasil, em visita de cortezia.

Nessa occasião, o ex-campeão brasileiro de automobilismo, solicitou informações diversas com relação a corrida da Gavea, pois é seu pensamento participar da grande corrida de junho proximo, para o que está preparando um carro de força.

A EXCURSÃO AO HANGAR DO ZEPPELIN

Approxima-se a data marcada para o excellente passeio que o Automovel Club do Brasil, por seu Departamento Automobilistico, organizou á Praia de Guaratiba e ao Hangar do Zeppelin, nas terras da antiga Fazenda de Santa Cruz. Assim, no proximo domingo, partirão da séde do elegante club, á rua do Passeio 90, grande numero de associados desse club e do Tijuca Tennis Club, em honra de quem é realizada a excursão, com destino aos locaes acima mencionados.

Na praia de Guaratiba será realizado o almoço, dahi seguindo os excursionistas para Santa Cruz, onde a Companhia Condor prepara festiva recepção.

A lista de candidatos a este excellente passeio é numerosa, o que constitue exito absoluto.

A PISTA ESTARA' PROMPTA NO DIA 15 DE MAIO

As obras que estão sendo feitas no Circuito da Gavea, bastante damnificado com as ultimas chuvas, deverão ficar promptas até o dia 15 de maio proximo. O dr. Durão diariamente inspecciona-as, tendo sido grandemente augmentada a turma de operarios que estão trabalhando sob as ordens do mestre Gianini.

Todas as curvas serão acimentadas, o que constituirá um grande melhoramento e que trará enormes vantagens aos corredores".

N. R. — A lembrança do Automovel Club de organizar uma competição extra, para selecção de novos valores, é digna de louvores. Ha varios candidatos novos que poderão abrilhantar a prova. Walter Teixeira, por exemplo, o competente volante que tanto se vem esforçando para comparecer ao Circuito, merece bem desfructar a concessão feita, pois não lhe falta possibilidade para brilhar.

Já em relação ao passeio ao hangar do Zeppelin não podemos applaudir a iniciativa, pois no mesmo dia teremos a realização da prova "Ladeira do [illegible]". Para a belleza [illegible] que se imponha a transferencia da excursão marcada para domingo. E' que com a medida ganhará, e muito, a competição promovida pela A. S. A. B.

MOVIMENTO MÁRITIMO E AEREO

SERVIÇO ORGANIZADO PELO "O JORNAL", EM COMBINAÇÃO COM AS COMPANHIAS DE NAVEGAÇÃO E AVIAÇÃO COMMERCIAL

DA EUROPA PARA A AMERICA DO SUL

Procedencia	Vapores	Ch.	Sae	Destino
Southampt.	ARLANZA	20	20	B. Aires
	SUECIA	—	20	B. Aires
Hamburgo	CAP ARCONA	21	21	B. Aires
	A. ALEXANDRIN.	21	21	B. Aires
Hamburgo	MONTE OLIVIA	22	22	B. Aires
Genova	ALSINA	26	26	B. Aires
	ARGENTINA	—	26	B. Aires
Havre	CROIX	23	23	B. Aires
Genova	REMO	—	26	B. Aires
	CAXAMBU'	—	26	B. Aires
Londres	H. PATRIOT	27	27	B. Aires
Londres	ANDALUC. STAR	27	27	B. Aires
Amsterdam	WATERLAND	27	—	B. Aires
Genova	C. BIANCAMANO	28	28	B. Aires
Danzig	EQUATOR	30	—	B. Aires
Havre	MASSILIA	30	30	B. Aires

DA AMERICA DO SUL PARA A EUROPA

Procedencia	Vapores	Ch.	Sae	Destino
B. Aires	AUGUSTUS	18	18	Genova
B. Aires	A. PENNA	18	—	
B. Aires	CAMPANA	20	20	Marselh.
	ALPHACCA	20	20	Hamb.
B. Aires	H. PRINCESS	21	21	Londres
	ENTRE RIOS	—	22	Hamb.
B. Aires	G. S. MARTIN	23	23	Hamb.
B. Aires	LIMA	—	23	P. Baltic.
	SARTHE	—	23	Hamb.
B. Aires	MONTFERLAND	—	24	Amster
B. Aires	PIONIER	27	27	Antuerp.
B. Aires	AVILA STAR	28	28	Londres
B. Aires	OCEANIA	29	29	Trieste
B. Aires	FORMOSE	30	30	Havre
	BAGE'	—	30	Hamb.

DA AMERICA DO NORTE, PACIFICO E JAPÃO PARA A AMERICA DO SUL

Procedencia	Vapores	Ch.	Sae	Destino
N. York	MANDU	17	—	
N. York	N. PRINCE	17	17	B. Aires
N. York	PARAGUAYO	17	—	B. Aires
Canadá	HOLLYWOOD	21	21	B. Aires
Kobe	AFRICA MARU'	23	23	B. Aires
	BARBACENA	—	23	B. Aires
N. York	WEST. WORLD	24	24	B. Aires

DA AMERICA DO SUL PARA A AMERICA DO NORTE, PACIFICO E JAPÃO

Procedencia	Vapores	Ch.	Sae	Destino
	PARNAHYBA	—	17	N. York
B. Aires	WEST IVIS	—	17	N. York
B. Aires	AMERIC. LEGION	23	23	N. York
B. Aires	RIO J. MARU'	23	23	Kobe
B. Aires	LOSADA	—	23	P. Pacif.
	JABOATÃO	—	29	N. Orle.
B. Aires	N. PRINCE	30	30	N. York

PORTOS NACIONAES

DO NORTE PARA O SUL

Procedencia	Vapores	Ch.	Sae	Destino
Belém	MANAOS	17	—	
Manáos	CAMPOS SALLES	21	—	
Manáos	CAXAMBU'	21	—	
Belém	P. DE MORAES	23	—	
	ARAGANO	—	17	Pará
	TAMBAHU'	—	17	P. Alegre
	CUBATÃO	—	17	P. Alegre
	CAPIVARY	—	17	P. Alegre
	CAMPEIRO	—	17	Anton.
	LAGUNA	—	18	S. Franc.
	MIRANDA	—	18	Laguna
	ARATAU	—	18	Parang.
	CARL HOEPCKE	—	24	Laguna

PORTOS NACIONAES

DO SUL PARA O NORTE

Procedencia	Vapores	Ch.	Sae	Destino
P. Alegre	BOCAINA	17	—	
Itajahy	TUTOYA	18	—	
P. Alegre	OLINDA	18	—	
Laguna	CARL HOEPCKE	20	—	
P. Alegre	PIRATINY	23	—	
	D. PEDRO II	—	17	Belém
	ITAGUASSU'	—	18	P. Alegre
	ARATAU	—	18	Parang.
	ARAGUA'	—	18	Caravel.
	OLINDA	—	19	Amarra.
	OLINDA	—	19	Tutoya
	ASSU'	—	21	Aracajú
	TAQUARY	—	21	Aracajú
	PIRATINY	—	24	Maceió
	MANAOS	—	24	Belém
	IGUASSU'	—	25	Maceió
	CAMPEIRO	—	25	Pará

AVIAÇÃO COMMERCIAL

AVIÕES ESPERADOS E A SAIR

Procedencia	Chega no Rio	AVIÕES	Sae do Rio	Destino
B. Aires	16	PANAIR	17	E. Unidos
	—	CONDOR	17	P. Alegre
	—	CONDOR	18	Belém
Pará	17	PANAIR	18	P. Alegre
Belém	17	CONDOR	—	
P. Alegre	18	CONDOR	—	
Chile	19	AIR FRANCE	19	Europa
Europa	19	CONDOR LUFTHANSA	19	Chile
	—	CONDOR	19	M. G. e Bolivia
	—	A. MILITAR	20	Goyaz
Fortaleza	19	PANAIR	—	
P. Alegre	21	CONDOR	21	P. Alegre
P. Alegre	20	PANAIR	21	Pará
E. Unidos	20	PANAIR	21	B. Aires
	—	A. MILITAR	21	M. G. e Bolivia
Europa	21	AIR FRANCE	21	Chile
Bolivia M. G.	23	CONDOR	—	
	—	A. MILITAR	22	Norte
Chile	23	CONDOR LUFTHANSA	23	Europa
B. Aires	23	PANAIR	24	E. Unidos

MALAS E ENCOMMENDAS POSTAES

Air France — Para o norte do Brasil, Europa e Oriente Proximo e Remoto: na agencia da companhia, até ás 18 horas da vespera da partida; no Correio Geral, até ás 21 horas do mesmo dia. Para o sul do Brasil, Uruguay, Argentina e Chile: na agencia da companhia, até ás 18 horas do dia da partida; no Correio Geral: ás mesmas horas e dia.

Condor — Para o norte — No Correio Geral: correspondencia simples até as 21 horas; registrados, até as 1? horas da vespera da partida. Na agencia: para o sul, correspondencia simples, ás 21 horas; registrado até ás 18 horas da vespera da partida. Na agencia e na Condor, correspondencia simples e encommendas, até ás 18 horas da vespera da partida.

Condor-Lufthansa — Para a Europa — No Correio Geral: correspondencia ordinaria, até as 15 horas, registrados, até as 14 horas do dia da partida. Na agencia: correspondencia simples e encommendas até as 18 horas.

Panair — Nas suas agencias: para o norte, até Belém do Pará, as malas fecham ás 17 horas de segunda-feira; até Fortaleza, ás 17 horas de quarta-feira; para Manáos at os Estados Unidos, Mexico, Canadá, Japão e China, ás 17 horas da quinta-feira. Para o sul, até Buenos Aires, Chile, Bolivia, Perú e Equador, ás 17 horas de segunda-feira; para Porto Alegre, ás 17 horas da sexta-feira.

A correspondencia registrada e expressa só será recebida no Correio Geral ou suas agencias. As malas de correspondencia simples fecham, no Correio Geral, ás 21 horas dos mesmos dias.

AVIÃO MILITAR — Segunda-feira, para Goyaz fecham-se as malas ás 17 horas no Correio Geral e agencias.

Terça-feira — para Matto Grosso e Sul do paiz, as malas fecham-se ás 17 horas no Correio Geral e agencias.

Quarta-feira, para o Norte, partindo o avião de Bello Horizonte

MALAS POSTAES

A 3ª Secção da Directoria Regional dos Correios e Telegraphos do Districto Federal expedirá malas pelos seguintes vapores:

NORTHERN PRINCE — Para os portos do Rio da Prata:

Impressos até 10 horas do dia 17; objectos para registrar até 9 horas do dia 17; cartas para o exterior até 11 horas do dia 17.

D. PEDRO II — Para os portos do norte até Manáos:

Impressos até 5 horas do dia 17; objectos para registrar até 18 horas do dia 16; cartas para o interior até 7 horas do dia 17.

ITAQUERA — Para os portos do sul até Porto Alegre:

Impressos até 6 horas do dia 17; objectos para registrar até 18 horas do dia 16; cartas para o interior até 7 horas do dia 17.

AUGUSTUS — Para a Europa, via Barcelona e Genova:

Impressos até 20 horas do dia 14; objectos para registrar até 18 horas do dia 17; cartas para o exterior até 7 horas do dia 18.

ITAPE' — Para os portos do norte até Manáos:

Impressos até 10 horas do dia 18; objectos para registrar até 9 horas do dia 18; carats para o interior até 11 horas do dia 18.

NEGRITA
UNICA TINTURA QUE DA AOS CABELLOS A COR NATURAL
53 ANNOS DE SUCCESSO!

PÃO WERNER Não deixem de experimentar os deliciosos pães de diversas qualidades fabricados com as mais finas farinhas que vêm ao mercado, bem assim os biscoutos finos e o afamado pão preto para dispeticos e integral, da Panificação Werner, rua da Assembléa, 21. Lembrarem bem no letreiro luminoso, com o numero 21. Tel. 23-1446.

SENHORAS
Tubo 9$
CAPSULAS DE APIOL-SABINA-ARRUDA
PARA SUSPENSÃO ou FALTA de MENSTRUAÇÃO. Dist. Allemã.
A' VENDA NAS PHARMACIAS E DROGARIAS.

COQUELUCHE? THAPRICORIA
Fórmula deixada pelo Dr. Licinio Cardoso — Depositarios: Rodolpho Hesse & C. Ltd. — R. 7 Setembro, 61-63

VAPORES ATRACADOS NO CAES DO PORTO

Praça Mauá — Vapor francez "Aurigny" — Importação.

Armazem interno 2 — Vapor inglez "Western Prince" — Carga e descarga.

Armazem interno 3 — Vapor allemão "General Ozorio" — Descarga.

Armazem interno 4 — Vapor nacional "Affonso Penna" — Carga geral.

Armazem interno 5 — Vapor allemão "Eiel" — Carga geral.

Armazem interno 8 — Vapor finlandez "Mcfeator" — Carga geral.

Pateos internos 8 e 9 — Vapor sueco "Finka" — Descarga de trigo.

Pateos internos 8 e 9 — Falua nacional do Moinho Inglez — Carga.

Armazem interno 9 — Vapor finlandez "Aura" — Carga geral.

Pateos internos 9 e 10 — Vapor belga "Asteldo" — Carga.

Armazem interno 16 — Chatas nacionaes 37 e 13 — Carga (transito).

Armazem interno 10 — Pontão nacional "Araguary" — Descarga de sal.

Armazem interno 10 — Chatas nacionaes com carga do "Lages" — Carga geral.

Pateos internos 10 e 11 — Chata nacional com formicida — Descarga.

Armazem interno 11 — Vapor nacional "Duque de Caxias" — aCbotagem.

Armazem interno 12 — Vapor nacional "3 de Outubro" — Cabotagem.

Armazem interno 14 — Vapor nacional "Araraquara" — Cabotagem.

Armazem interno 15 — Vapor nacional "Taubaté" — Cabotagem.

Armazem interno 16 — Vapor nacional "Assu'" — Cabotagem.

Armazem interno 16 — Pontão nacional "Fluminense" — Cabotagem.

Armazem interno 17 — Vapor nacional "Laguna" — Cabotagem.

Armazem interno 18 — Vapor nacional "Paranaguá" — Cabotagem.

Prolongamento do cáes — Vapor sueco "Rigel" — ?

Prolongamento do cáes — Vapor grego "G. Kyriakides" — Descarga de carvão.

JOIAS
Compram-se de ouro, prata e platina pelos melhores preços
JOALHERIA LEÃO
R. 7 de Setembro, 189 - Tel. 22-5344

O caracter pela escripta:
"GRAFOLOGIA"
por J. Crepieux Jamin — 2 vols. br. 30$000, enc. 35$000
Em todas as livrarias e nos editores FLORES & MANO — Rua do Ouvidor, 145

O JORNAL
O DIARIO DO LAR CARIOCA
OFFERECE
aos seus leitores passagens
GRATIS
NOS OMNIBUS E BONDES DO RIO DE JANEIRO

O JORNAL publica, diariamente, na terceira pagina, canto direito inferior, um "coupon".

Quem trouxer aos escriptorios d'O JORNAL, á rua 13 de Maio, 33-35, 3º, ou Rodrigo Silva, 12-1º,

8 COUPONS, receberá 1 passagem de bonde ou omnibus no valor de $200; 16 COUPONS, 1 passagem de $400; 24 COUPONS, 1 passagem de $600; 32 COUPONS, 1 passagem de $800; 40 COUPONS, 1 passagem de 1$000; 48 COUPONS, 1 passagem de 1$200.

Essas passagens podem ser utilizadas nos bondes e nos omnibus das seguintes empresas: Light and Power, Viação Excelsior, Viação Brasil, Viação Botafogo, Empresa Brasileira de Omnibus, Viação Carioca, Viação Cruzeiro do Sul, Viação Central, Viação Continental, Viação Estrella do Norte, Viação Guanabara, Viação Metropolitana, Empresa Omnibus de Luxo Limitada, Viação Popular, Independencia Auto-Omnibus, Renascença Auto-Omnibus, Viação Selecta, Viação Santa Helena, Viação Victoria, Viação Vera Cruz, Viação Grajahu'.

Os COUPONS podem ser retirados de exemplares do mesmo dia ou de dias differentes.

Viaje Gratis por Conta d'O JORNAL

QUER GANHAR SEMPRE NA LOTERIA?
A ASTROLOGIA offerece-lhe hoje a RIQUEZA. Aproveite-a sem demora e conseguirá FORTUNA e FELICIDADE. Orientando-me pela data de nascimento de cada pessoa, descobrirei o modo seguro que com minha experiencia todos podem ganhar na loteria sem perder una só vez. Mande seu endereço e 600 réis em sellos, para enviar-lhe GRATIS "O SEGREDO DA FORTUNA" - Milhares de attestados provam as minhas palavras. — Meu endereço: Prof. PAKCHANG TONG.
Gral. Mitre 2241 - Rosario (S. Fé) - (Rep. Argentina)

"INDICADOR HOMOEOPATHICO"
GRATIS GRATIS
HOMŒOPATHIA COELHO BARBOSA & Cia.
C. POSTAL 602 — END. TELG. ALLIUM — COELHO BARBOSA — TEL. 2-2240 — Rua da Carioca 32 — Rio de Janeiro
Enviando $400 em sellos para a Caixa Postal 602-Rio — V. S. obterá GRATIS o INDICADOR HOMOEOPATHICO DO DR. JOSE' COELHO BARBOSA, com todas as indicações e preços, alem de um bonito BRINDE para o anno de 1936 — PARA CADA MAL HA UM REMEDIO. ESSE REMEDIO SERA' ENCONTRADO NO "INDICADOR HOMOEOPATHICO".

O "CLASSICO" PALESTRA x CORINTHIANS

(Conclusão da 1.ª pag.)

O campeonato juvenil será disputado simultaneamente com o campeonato dos 1ºs. quadros da divisão principal.

O ALBION ATTENDIDO

O Albion poderá mandar jogadores no 2 turno, se até lá tiver completado as obras iniciadas e o seu campo for installado de accordo com a resolução do Conselho, de 15 de outubro de 1935.

A DISCIPLINA POR BASE

Foram observados, com particular interesse, os casos futuros, affectos ao Codigo de Penalidades, no qual foram introduzidas, além da pena de multa, as de suspensão e eliminação dos jogadores. Esta ultima penalidade caberá no caso de aggressão ao juiz, representante, delegados dos clubs e directores da Liga.

DECISÃO DO TITULO E PREÇO DOS INGRESSOS

No caso de se realizar a final, depois de concluidos os dois turnos, a melhor de tres para apurar o campeão absoluto da divisão principal, nos jogos desta melhor de tres caberá á Liga Paulista a percentagem de 15 %.

Foram estipulados, para o campeonato, os seguintes preços: 4$000, archibancadas; 2$000, geral, e 1$000, menores e militares, já incluido o imposto. Senhoras terão ingresso gratuito.

Foi mantida integralmente a disposição pela qual não é permittida a substituição de jogadores nem para o torneio inicio.

Igualmente, foi mantida a tabella de remuneração aos juizes do quadro da Liga, isto é, 100$000 para as partidas principaes, 20$000 para as secundarias e 10$000 para os juizes de linha, bem como ajuda de custa de mais 30$000 para os juizes que se tiverem de locomover desta capital para Santos e vice-versa.

Foi approvado o regulamento do Campeonato, que vigirou na temporada finda, com as alterações referentes á disputa do torneio em dois turnos distinctos e, bem assim, as disputas finaes, no caso de empate e no caso de serem differentes os vencedores dos dois turnos, instituindo um trophéo ao campeão da divisão principal da L. P. F., e outro ao campeão dos quadros juvenis.

EM GRANDE FORMA

virá o Villa Nova para enfrentar o America

(Conclusão da 1.ª pagina)

O meia villanovense actuou de uma maneira impressionante, coordenando a maioria dos ataques e atirando com precisão.

A ala direita — Léra e Alfredo — muito trabalhou. Alfredo foi, como sempre, o orientador do quadro.

Paulo substituiu bem a Prão, tendo marcado, como dissemos, dois bellissimos "goals".

Peracio e Tonho formaram a primeira ala esquerda. No final, recebendo violento "foul" de um medio do quadro de Sabará, Tonho machucou-se, retirando-se do gramado.

Canhoto foi o seu substituto, tendo actuado com acerto. Marcou um goal inesperado.

Finanças, Commercio e Producção

MERCADOS ESTRANGEIROS E ESTADUAES

MERCADO DE NOVA YORK

ABERTURA

NOVA YORK, 16 de abril.

Mercado calmo, com alta de 2 a 3 pontos, em relação ao fechamento anterior, cotando-se, por libra-peso:

	Hoje	Ant
Para maio	4.67	4.65
Para julho	4.82	4.79
Para setembro	4.92	4.92
Para dezembro	5.03	5.00

FECHAMENTO

NOVA YORK, 16 de abril.

Mercado estavel, com baixa de 2 pontos, em relação ao fechamento anterior, cotando-se, por libra-peso:

	Hoje	Ant
Para maio	4.63	4.65
Para julho	4.77	4.79
Para setembro	4.90	4.92
Para dezembro	4.98	5.00

	Saccas
No dia de hoje	5.000
No dia anterior	5.000

(Contracto de Santos)

ABERTURA

NOVA YORK, 16 de abril.

Mercado estavel, com alta parcial de 1 ponto, em relação ao fechamento anterior, cotando-se, por libra-peso:

	Hoje	Ant.
Para maio	8.20	8.20
Para julho	8.33	8.28
Para dezembro	8.38	8.35
Para setembro	8.45	8.42

FECHAMENTO

NOVA YORK, 16 de abril.

Mercado estavel, com baixa de 1 a 3 pontos, em relação ao fechamento anterior:

	Hoje	Ant.
Para maio	8.17	8.20
Para julho	8.26	8.28
Para setembro	8.34	8.35
Para dezembro	8.39	8.42

	Saccas
No dia de hoje	15.000
No dia anterior	50.000

DISPONIVEL

NOVA YORK, 15 de abril.

O mercado de café, nesta praça, funccionou inalterado, para Santos e com baixa de 1|8 para o Rio, cotando-se por libra-peso:

	Compradores	
Typos para Santos:		
N. 4	8 3|4	8 3|4
N. 7	7 3|4	7 3|4
Typos do Rio:		
N. 5	7 1|4	7 1|4
N. 7	6 1|4	6 1|4

MERCADO DO HAVRE

ABERTURA

HAVRE, 16 de abril.

O mercado do Havre abriu apenas estavel, com baixa de 1|4 a 1|2 franco, em relação ao fechamento anterior, cotando-se, por dez kilos, em francos:

	Hoje	Ant.
Para maio	113 1|2	113 3|4
Para julho	117 3|4	117 3|4
Para setembro	122	122
Para dezembro	126	125 3|4

	Saccas
No dia de hoje	3.000
No dia anterior	7.000

FECHAMENTO

HAVRE, 16 de abril.

O mercado do Havre fechou estavel, com baixa parcial de 1|4 franco, em relação ao fechamento anterior, cotando-se, por dez kilos, em francos:

	Hoje	Ant.
Para maio	114	113 3|4
Para julho	118	122
Para dezembro	126	125 3|4

	Saccas
No dia de hoje	6.000
No dia anterior	7.000

MERCADO DE LONDRES

LONDRES, 16 de abril.

Cotações do café disponivel, ás 14 horas de hoje, por 112 libras peso e as correspondentes ao fechamento anterior:

Preço do typo 7, Rio, prompto para embarque	26	26
Preço do typo 4, superior, Santos, prompto para embarque	36	36

MERCADO DE HAMBURGO

ABERTURA

HAMBURGO, 16 de abril.

O mercado abriu calmo e inalterado, em relação ao fechamento anterior, cotando-se por meio kilo, na mesma moeda:

	Hoje	Ant.
Para maio	37	37
Para julho	37	37
Para setembro	37	37
Para dezembro	37	37

FECHAMENTO

HAMBURGO, 16 de abril.

O mercado fechou calmo e inalterado, em relação ao fechamento anterior, cotando por emio kilo, na mesma moeda:

	Hoje	Ant.
Para maio	37	37
Para julho	37	37
Para setembro	37	37
Para dezembro	37	37

MERCADO DE SANTOS

ABERTURA E FECHAMENTO

SANTOS, 16 de abril.

O mercado de café em Santos abriu e fechou paralysado, com as seguintes cotações em relação ao fechamento anterior:

	Aber.	Fech.
Para abril	19$750	19$750
Para maio	19$975	19$975
Para junho	19$875	19$875
Para julho	19$825	19$825
Para agosto	19$775	19$775
Para setembro	19$700	19$700
Para outubro	19$700	19$700
Para novembro	19$700	19$700
Para dezembro	19$700	19$700
	Saccas	
Vendas	—	—

DISPONIVEL

SANTOS, 16 de abril.

O mercado de café disponivel funccionou calmo.

No dia de hoje	16$500
No dia anterior	16$500

MOVIMENTO ESTATISTICO

SANTOS, 16 de abril.

Entradas:	
No dia de hoje	31.743
No dia anterior	32.344
EMBARQUES	
No dia de hoje	17.508
No dia anterior	30.162
Existencia para embarques:	
No dia de hoje	2.225.265
No dia anterior	2.200.830

MERCADOS DE S. PAULO

ENTRADAS DE CAFE'

S. PAULO, 16 de abril.

Entradas de café em Jundiahy:	
No dia de hoje	4.000
Entradas de café pela Sorocabana:	
No dia de hoje	23.000
Total:	
No dia de hoje	27.000
No dia anterior	11.000

MERCADO DE VICTORIA

ABERTURA E FECHAMENTO

VICTORIA, 16 de abril.

O mercado de café a termo, contacto A, typo 7|8, abriu e fechou paralysado e não cotado.

	Compp.	Vend.
Para março	N|cot.	N|cot.
Para abril	N|cot.	N|cot.
Para maio	N|cot.	N|cot.
Para junho	N|cot.	N|cot.
Para agosto	N|cot.	N|cot.

DISPONIVEL

VICTORIA, 16 de abril.

O mercado disponivel abriu estavel, cotando-se o typo 7|8 ao preço de 10$100 por dez kilos.

ESTATISTICA

VICTORIA, 16 de abril.

	Saccas
Entradas	1.251
Saidas	729
Stocks	206.140

ALGODÃO

MERCADO DE LIVERPOOL

LIVERPOOL, 16 de abril.

O mercado de algodão disponivel funccionou estavel, ás 10,30, com as seguintes alterações em relação ao fechamento anterior:

No disponivel brasileiro, alta de 9 pontos.

No disponivel americano, alta de 9 pontos.

No termo americano, alta de 6 a 7 pontos.

COTAÇÕES

Pernambuco Fair	6.64	6.55
S. Paulo Fair	6.39	6.30
Maceió Fair	6.39	6.30
American Fully Middling	6.59	6.50
TERMO		
American Futures:		
Para maio	6.17	6.10
Para junho	5.90	5.93
Para outubro	5.68	5.62
Para novembro	5.62	5.56

FECHAMENTO

LIVERPOOL, 16 de abril.

O mercado a termo apresentou-se com o commercio de caracter normal, devido ás vendas realizadas pelos operadores locaes.

Desde o fechamento anterior, alta de 4 a 5 pontos.

	Hoje	Ant
Para maio	6.15	6.10
Para julho	5.97	5.97
Para outubro	5.66	5.62
Para janeiro	5.60	5.56

MERCADO DE NOVA YORK

FECHAMENTO

NOVA YORK, 15 de abril.

O mercado de algodão a termo regulou o mesmo durante o dia, porém melhorou no fechamento. Realizou-se compras na Wall Street.

Desde o fechamento anterior, alta de 3 a 9 pontos.

	Hoje	Ant.
American Midling Opland	11.72	11.74
Para junho	11.37	11.34
Para julho	11.98	11.89
Para outubro	10.43	10.35
Para janeiro	10.46	10.39

ABERTURA

NOVA YORK, 16 de abril.

O mercado de algodão a termo apresentou-se com o commercio de caracter normal, devido o estado do tempo.

Estão comprando na Wall Street.

Desde o fechamento anterior, alta de 1 a 6 pontos.

	Hoje	Ant.
Para maio	11.39	11.37
Para julho	11.09	11.08
Para outubro	10.45	10.48
Para janeiro	10.45	10.46

MERCADO DE S. PAULO

ABERTURA E FECHAMENTO

S. PAULO, 16 de abril.

O mercado de algodão a termo abriu irregular e fechou estavel, cotando-se por 15 kilos os seguintes mezes:

	Abert.	Fech.
Para abril	58$500	58$500
Para maio	58$600	58$600
Para junho	58$500	58$800
Para julho	58$200	58$400
Para agosto	57$500	57$700
Para setembro	57$400	57$500
Para outubro	57$200	57$200
Para novembro	56$100	56$500
Para dezembro	56$000	56$100
		Saccas
Vendas	—	2.500

MERCADO DE PERNAMBUCO

RECIFE, 16 de abril.

O mercado de algodão, ao meio dia, apresentou-se firme.

Preço da 1ª sorte por 15 kilos	Compr. Hoje	Vend. Ant.
Compradores	54 000	54$000

ESTATISTICA

Entradas:	
No dia de hoje	400
oN dia anterior	100
Desde 1º de setembro do anno passado:	
No dia de hoje	182.500
No dia anterior	182.100
Existencia:	
No dia de hoje	23.600
No dia anterior	23.700

ASSUCAR

MERCADO DE NOVA YORK

FECHAMENTO

NOVA YORK, 15 de abril.

O mercado de assucar abriu calmo, com alta parcial de 3 pontos, em relação ao fechamento anterior.

	Hoje	Ant
Para maio	2.86	2.83
Para julho	2.82	2.82
Para setembro	2.82	2.82
Para dezembro	2.77	2.77

ABERTURA

NOVA YORK, 16 de abril.

O mercado de assucar abriu estavel e inalterado, em relação ao fechamento anterior.

	Hoje	Ant.
Para maio	2.86	2.86
Para junho	2.82	2.82
Para setembro	2.82	2.82
Para dezembro	N|cot.	2.77

MERCADO DE LONDRES

LONDRES, 16 de abril.

O mercado de assucar abriu, hoje, com as cotações abaixo e as correspondentes ao fechamento anterior, para o typo branco crystal, por 1|2 libra-peso, em shillings e pence:

	Hoje	Ant.
Para maio	4.11 3|4	4.11 1|4
Para agosto	5. 0 1|2	5. 0 1|2
Para setembro	5. 0 3|4	5. 0 1|2
Para dezembro	5. 2 1|2	5. 2 1|4

MERCADO DE S. PAULO

TERMO

FECHAMENTO

S. PAULO, 16 de abril.

O mercado a termo abriu e fechou paralysado e não cotado.

S. PAULO, 16 de abril.

O mercado de assucar disponivel fechou com as cotações abaixo:

Branco crystal	54$000 a 54$500
Somenos	49$000 a 50$000
Mascavos	31$000 a 31$500

MERCADO DE RECIFE

RECIFE, 16 de abril.

O mercado de assucar, hoje, ao meio dia, apresentou-se firme.

Usina Primeira:

Hoje — 10$000; Idem segunda — hoje — 9$750; Crystaes — hoje — 8$000; Demerara, 7$825; hoje, 5$250; Somenos — hoje, 6$000 a 6$200, Brutos seccos — Hoje, 4$000 a 4$200.

ESTATISTICA

No dia de hoje	8.800
No dia anterior	15.600
Desde 1º de setembro:	
No dia de hoje	4.534.500
No dia anterior	4.525.700
Existencia em saccos de 60 kilos:	
No dia de hoje	1.455.200
No dia anterior	1.446.400
Exportação:	
Para o Rio de Janeiro	—
Para portos do Norte do Brasil	—
Idem do Sul do Brasil	—
Para Santos	—
Total	—

CACÁO

MERCADO DE NOVA YORK

FECHAMENTO

NOVA YORK, 16 de abril.

O mercado de cacáo abriu estavel, com as seguintes cotações:

	Hoje	Ant.
Para julho	5.08	5.10
Para setembro	5.15	5.16
Para dezembro	5.22	5.22
Para março	5.29	5.30

TRIGO

MERCADO DE BUENOS AIRES

BUENOS AIRES, 15 de abril.

O mercado de trigo funccionou calmo, cotando-se por 60 kilos:

	Hoje	Ant.
Para abril	10.03	10.03
Para maio	10.04	10.04
Para julho	10.06	10.06
Disponivel typo Barletta, para o Brasil	10.15	10.20

MERCADO DE ALGODÃO

CHICAGO, 15 de abril.

O mercado a termo, nesta praça, fechou com as seguintes cotações por bushell, posto nas docas em fechamento anterior:

	Hoje	Ant.
Para maio	98.12	96.75
Para julho	90.37	89.37

PRAÇA DO RIO

CAMBIO OFFICIAL

Libra — 58$181

O mercado de cambio official iniciou hontem os seus trabalhos em posição estavel e sem alteração em suas taxas.

Operava o Banco do Brasil sobre o bancario a 58$181 por libra e sobre o particular a 57$340.

O dollar regulou á vista a 11$810, a lira a $960, o franco a $780, o escudo a $530 e o reichsmark a 3$700.

Assim ficou o mercado no primeiro encerramento, sem maior actividade e calmo.

Reabriu inalterado e assim fechou.

O BANCO DO BRASIL AFFIXOU A SEGUINTE TABELLA

A 90 d|v. — Londres 58$181.

A' vista — Londres 58$347; Nova York 11$810; Italia $960; Hespanha 1$600; Paris $780; Portugal $530; Allemanha 3$700; Hollanda 8$030; Suissa 3$845; Belgica, ouro, 1$990; Buenos Aires, papel, 3$500; Montevidéo 5$450.

Cabogramma — Londres 58$458.

COMPROU COBERTURAS A'S SEGUINTES TAXAS

A 90 d|v. — Londres 57$340; Nova York 11$530.

A' vista — Londres 57$510; Nova York 11$610; Italia $900; Hespanha 1$570; Paris $765; Portugal $520; Allemanha 3$500; Hollanda 7$900; Suissa 3$775; Belgica, ouro, 1$940; Buenos Aires, papel, 33$370; Montevidéo, 5$150.

Cabogramma — Londres 57$610; Nova York 11$640.

CURSO DE CAMBIO OFFICIAL SEGUNDO AS ME'DIAS DADAS PELA CAMARA SYNDICAL

A' vista: — Londres, 57$560, o Vrerechnungsmark, 3$700.

CAMBIO LIVRE

LIBRA 88$000

Regulou o mercado de cambio livre, hontem, em condições mais firmes, com as taxas em melhoria, os bancos sacavam para remessas a 88$200 por libra e a 17$850 por dollar. Compravam coberturas a 87$200 e 17$750 por libra e dollar, tendo sido moderados os negocios verificados.

O mercado ficou estacionario no primeiro fechamento.

Reabriu ainda mais firme tendo os bancos estrangeiros passado a sacar a 88$000 por libra, a 17$519 por dollar e a 1$174 por franco e a comprar a 87$200, a 17$610 e a 1$164 respectivamente.

Fechou o mercado bem collocado e firme.

TABELLA DOS BANCOS

A' vista — Londres, 88$000 a 88$200; Nova York, 17$810 a 17$850; Allemanha, 7$180; Compensação, ... 5$500; Registermark, 4$100; Paris, 1$174 a 1$177; Italia, 1$510; Portugal, $803 a $805; provincias, $813; Hespanha, 2$470; provincias, 2$470; Hollanda, 12$120 a 12$165; Belgica, ouro, 3$020; papel $601; Suecia, ... 4$560; Suissa, 5$815; Slovaquia, $750; Austria, 3$260; Rumania, $187; Buenos Aires papel, 4$900 a 4$950; Montevidéo, 8$300; Japão, 5$190; Dinamarca, 3$950 e Polonia, 3$400.

CURSO DE CAMBIO LIVRE REGISTRADO, HONTEM, PELA CAMARA SYNDICAL DA BOLSA DE FUNDOS PUBLICOS DO RIO DE JANEIRO

A' vista — Londres, 88$321; Paris, 1$177; Italia, 1$476; R. Mark, 7$200; Rg. Mark, 4$053; V. Mark, 5$505; Portugal, $809; Belgica (ouro) 3$030; Hespanha, 2$432; Suissa, 5$827; Suecia, 4$540; T. Slovaquia, $750; N. York, 7$857; Uruguay, ... 8$295; B. Aires, 4$913; Hollanda, ... 12$175; Japão, 5$195 e Austria 3$355.

MOEDAS EM ESPECIE

Cotações fornecidas pela casa de cambio Adrião F. Porto:

	Comp.	Vend.
Uruguayo	8$100	8$300
Pesetas (Hesp.)	2$200	2$350
Liras (Italia)	1$230	1$290
Francos (França)	1$180	1$200
Francos (Suissa)	5$700	5$950
Francos (Belgica)	$500	$615
Guildens (Hollanda)	11$800	12$000
Kroners (Suecia)	4$200	4$500
Kroners (Noruega)	4$000	4$400
Kroners (Dinamarca)	3$800	4$200
Dollars (N. America)	18$100	18$300
Dollars (Canadá)	17$500	18$000
Reichsmarks (Allemanha) prata	4$200	4$800
Shillings (Austria)	3$200	3$300
Corôas (Tchecoslovaquia)	$690	$720
Dinares (Servia)	$380	$400
Leis (Rumania)	$100	$120
Marcos (Finlandia)	$380	$400
Zlotys (Polonia)	3$000	3$200
Yens (Japão)	5$200	5$500
Bolivianos (Pesos)	$700	$900
Chilenos (Pesos)	$700	$800
Escudos (Portugal)	$820	$850
Argentinos (Pesos)	4$900	5$350
Libras (Perú)	40$000	42$000
Libras (Inglaterra)	89$500	91$000

AGIO DA PRATA

Prata da Republica, 90 °|° a 110 °|°.

Prata do Imperio, 140 °|° a 150 °|°.

Posição: Frouxo.

MEDIAS DAS MOEDAS METALLICAS REGISTRADAS PELA CAMARA SYNDICAL DA BOLSA DE FUNDOS PUBLICOS DO RIO DE JANEIRO

MOEDAS

Libra (papel)	89$001
Dollar (papel)	18$036
Franco (papel)	1$136
Franco Belga (papel)	$604

(Continua na 5ª pagina.)

Companhia de Navegação Lloyd Brasileiro
CARGA E PASSAGENS NO ESCRIPTORIO CENTRAL, A RUA DO ROSARIO NS. 2 a 22 — TELEPHONES (MESA DE LIGAÇÕES PARA TODAS AS DEPENDENCIAS): 23-1771 — INFORMAÇÕES: 2.-3730

LINHA SANTOS-BELE'M
Saidas ás sextas-feiras
D. PEDRO II
10.000 tons. de deslocamento
Sae hoje, 17 do corrente, ás 16 horas, do armazem 13, para:
Bahia .. 20
Maceió .. 21
Recife .. 22
Cabedello .. 23
Natal .. 24
Fortaleza .. 25
São Luiz .. 26
Belém (cheg.) .. 28
Só recebe passageiros de 1ª classe

LINHA MANAOS-B. AIRES
Saidas aos domingos alternos.
AFFONSO PENNA
6.511 tons. de deslocamento
Sairá no dia 26 do corrente, ás 9 horas, do armazem 11, para:
Victoria .. 27
Bahia .. 29
Recife .. 1
Fortaleza .. 3
Belém .. 6
Santarém .. 8
Obidos, Parintins .. 9
Itacoatiara .. 10
Manáos (cheg.) .. 11

LINHA PENEDO-LAGUNA
Saidas aos sabbados alternados
MIRANDA
Sairá amanhã, 18 do corrente, ás 20 horas, do armazem E, para:
Angra dos Reis .. 19
Ubatuba .. 19
Caraguatatuba .. 19
Villa Bella .. 19
S. Sebastião .. 19
Santos .. 20
S. Francisco .. 21
Itajahy .. 22
Florianopolis .. 22
Laguna (cheg.) .. 23

LINHA MANAOS-B. AIRES
DUQUE DE CAXIAS
11.072 tons. de deslocamento
Sae hoje, 17 do corrente, ás 9 horas, do armazem 12, para:
Angra dos Reis .. 17
Santos .. 18
Paranaguá .. 19
Antonina .. 21
S. Francisco .. 22
Rio Grande .. 24
Montevidéo .. 27
Buenos Aires (cheg.) .. 28
Recebe cargas para Rosario, Asunción, com baldeação em Montevidéo

LINHA PORTO ALEGRE
Saidas ás quartas-feiras
COMMANDANTE RIPPER
Sairá no dia 22 do corrente, ás 16 horas, do armazem E, para:
Santos .. 23
Paranaguá (Antonina) .. 24
Florianopolis .. 25
Rio Grande .. 27
Pelotas .. 27
Porto Alegre (cheg.) .. 28

LINHA SANTOS-HAMBURGO
Saidas a 15 e 30
BAGE'
15.471 toneladas de deslocamento
Saira no dia 30 do corrente, ás 10 horas, do armazem 11, para:
VICTORIA — BAHIA — RECIFE — LISBOA
VIGO — HAVRE — ANVERS — ROTTERDAM
HAMBURGO
Bagagens de porão e cargas só se recebam até o dia 29 do corrente.
ALMIRANTE ALEXANDRINO (*) .. 15 de maio
SIQUEIRA CAMPOS .. 30 de maio
(*) Escala em Leixões.

LINHA SANTOS-NOVA ORLEANS
CAMAMU' — Santos 27|4 — Rio 29|4 — Victoria 1|5 — Nova Orleans (chegada) 19|5
BARBACENA — Santos 15|5 — Rio 17|5 — Victoria 19|5 — Nova Orleans (chegada) 5|6
LINHA SANTOS-NOVA YORK
PARNAHYBA (**) — Santos 15|4 — Rio 17|4 — Victoria 19|4 — Bahia 22|4 — Nova York (chegada) 7|5
LAGES — Santos 30|4 — Rio 2|5 — Victoria 4|5 — Bahia 6|5 — Recife 8|5 — Nova York (chegada) 23|5
MANDU' (*) Santos 20|5 — Rio 22|5 — Victoria 24|5 — Bahia 26|5 — Nova York (chegada) 13|6
(**) Recebe Baltimore e Norfolk.
(*) Recebe Norfolk.

Passagens e cargas — No Escriptorio Central, rua do Rosario ns. 2 a 22

FINANÇAS, COMMERCIO E PRODUCÇÃO

TITULOS FEDERAES, ESTADUAES E MUNICIPAES

NOVA YORK, 16 de abril.

	COMPRADORES Hoje	Ant.
Federaes:		
4 %, 1921-41	32.00	32.00
7 %, 1952 (Elec. Cent. R. R.)	24.00	26.62
6 ½ %, 1926-57	24.00	24.75
6 ½ %, 1927-57	24.25	24.25
Estaduaes:		
Minas Geraes, 6 ½ %, 1958	18.00	18.00
Paraná, 7 %, 1958	19.50	20.75
Rio Grande do Sul, 8 %, 1921-46	20.37	21.00
Rio Grande do Sul, 6 %, 1968	15.50	15.62
São Paulo, 8 %, 1921-36	23.00	23.25
São Paulo, 8 %, 1925-50	20.00	20.00
São Paulo, 7 %, 1926-56	19.52	19.62
São Paulo, 6 %, 1928-68	15.75	15.75
São Paulo, 7 %, 1930-40 (Coffee Loan)	87.00	87.00
Municipal:		
São Paulo, 8 %, 1952	20.00	18.00

LONDRES, 16 de abril.

	Hoje	Ant.
Federaes:		
Brasil (Estados Unidos do), 1912-37, 6 ½ %	28.10.0	29.10.0
Funding, 5 %	91. 0.0	91. 0.0
Novo Funding, 1914	71. 5.0	71. 5.0
Conversão, 1910, 4 %	16.10.0	16.10.0
Emprestimo de 1913, 5 %	18.10.0	18.10.0
Funding de 1931, 5 % (40 annos, "B")	60. 0.0	60. 0.0
Estaduaes:		
Districto Federal, 5 %	25. 0.0	25. 0.0
Rio de Janeiro, 1927, 7 %	17. 0.0	17. 0.0
Bahia, 1928, 5 %	8. 0.0	8. 0.0
Pará, 5 %	4. 0.0	4. 0.0
Minas Geraes (Estado de), 1928-58, 6 ½ %	19.10.0	19.10.0
Nictheroy (Cidade de), 7 %	18. 0.0	18. 0.0
Paraná (Estado do), 1958, 7 %	23. 0.0	23. 0.0
São Paulo (Estado de), 1921-36, 8 %	24. 0.0	24. 0.0
São Paulo (Estado de), 1926-56, 7 ½ % (Instituto do Café)	28. 0.0	28. 0.0
São Paulo (Estado de), 1926-56, 7 % (Waterwks)	20. 0.0	19.15.0
São Paulo (Estado de), 1928-68, 6 %	16. 0.0	16. 0.0
São Paulo (Estado de), 1930-40, 7 % (sob garantia de café)	88. 0.0	88. 0.0
São Paulo (Banco do Estado de), 6 %, serie "A"	40. 0.0	40. 0.0

ULTIMAS OFFERTAS

RIO, 16 de abril.

Reajustamento c/4 sem vencidos	746$000	745$000
Idem c/2 sem vencidos	705$000	696$000
Idem c/4 sem vencidos	—	726$000
Uniformizadas, 5 %	722$000	770$000
Emp. Nacional dec. 1903, port.	—	730$000
Diversas emissões, port.	775$000	775$000
Diversas emissões, port.	772$000	771$000
Obrig. do Thesouro, dec. 1921	995$000	990$000
Idem, idem, 1930	1:018$000	1:015$000
Idem, idem, 1932	1:013$000	—
Obrig. Ferroviarias	1:012$000	1:010$000
Idem Rodoviarias	710$000	—
Tratado da Bolivia, 6 %	—	600$000
Municipaes:		
£ 20, port.	423$000	420$000
Idem, nom.	396$000	395$000
Emprestimo de 1906, port.	145$000	142$000
Emprestimo de 1914, port.	139$000	136$000
Emprestimo de 1917, port.	—	142$000
Emprestimo de 1920, port.	142$000	141$000
Decreto 1.933, 7 %	152$000	181$000
Decreto 1.548, 7 %	—	160$000
Decreto 1.933, 7 %	142$000	140$000
Decreto 1.939, 7 %	163$000	112$000
Decreto 1.550, 7 %	160$000	—
Decreto 1.97, 7 %	163$000	161$000
Decreto 1.550, 7 %	163$000	—
Decreto 2.053, 8 %	180$000	177$000
Decreto 3.264, 7 %	163$500	—
Decreto 2.329, 7 %	—	162$000
Decreto 1.535, 7 %	161$000	162$000
Decreto 1.622, 6 %	151$000	150$000
Municipaes dos Estados:		
Bello Horizonte, 1:000$, 7 %	700$000	680$000
Prefeitura Porto Alegre, dec. 218	670$000	—
Idem, 1:000$000, 8 %	650$000	—
Gravatahy, 8 %	850$000	640$000
Apolices de sorteio:		
Rio, 100$, 4 %	165$000	163$000
Municipaes de 1931, 200$, 6 %	173$000	171$000
Em lotes de 1 apolice	175$000	173$000
Minas, 200$, 5 %	151$000	150$000
Paulista, 200$, 5 % (1935)	195$000	195$000
Pernambuco, 100$, 5 %	98$000	97$000
Estado de S. Paulo:		
Uniformizadas, 1:000$, 8 % (4ª serie)	928$000	—
Obrig. de 1917, 7 %	870$000	—
Estaduaes:		
Espirito Santo, 8 %	800$000	—
Idem, 6 %	650$000	—
Minas, 1:000$, 5 %, nom. e port.	630$000	625$000
Idem, antigas, 5 %	630$000	625$000
Idem, 1:000$, 7 %, nom. e port.	—	700$000
Idem, dec. 9.682, 5 %, port.	600$000	580$000
Idem, nom.	630$000	625$000
Idem, dec. 9.555, 5 %, port.	600$000	580$000
Rio, 1:000$000, 5 %, decreto numero 2.346	870$000	830$000
Idem, 500$, 8 %	—	420$000
Idem, 2.348, 5 %	395$000	390$000
Obrig. Minas, 1:000$, 4 %	863$000	860$000
Moedas:		
Soberanos	160$000	152$000

TITULOS DIVERSOS

LONDRES, 16 de abril

	VENDAS EFFECTUADAS AO MEIO-DIA	
American Car & Foundry Co.	37.25	36.50
American & Foreign Power Co., Inc.	8.50	8.50
American Smelting & Refining Co.	83.00	82.50
American Telephone & Telegraph Co.	166.50	166.50
American Tobacco Company	90.75	90.75
Armour & Co. of Illinois "A" Stock	5.75	5.25
Atchison, Topeka & Santa Fé Railway	83.25	82.75
Atlantic Refining Co.	32.50	32.50
Baldwin Locomotive Works	3.75	3.87
Bethlehem Steel Corporation	61.00	60.62
Burroughs Adding Machine Co.	28.87	29.00
Brazilian Traction, L. & P. Co., Ltd.	S/cot.	12.12
Canadian Pacific Co.	12.75	12.87
Caterpillar Tractor Co.	77.87	78.25
Chrysler Corporation	101.25	100.50
Consolidated Gas Co.	33.25	30.37
Corn Products Refining Co.	77.00	75.25
Dupon (E. I.) de Nemour & Co.	149.00	148.00
Eastman Kodak Co. of New Jersey	166.75	165.00
Electric Bond & Share Co.	22.75	22.62
General Electric Company	40.87	40.37
General Foods Corporation	37.25	37.00
General Motors Company	68.75	68.62
Gillette Safety Razor Co.	16.75	16.62
Goodrich (B. F.) Co.	23.12	23.62
Goodyear Tire & Rubber Co.	31.50	31.75
Ingersoll-Rand Co.	124.00	126.37
Internat'l Business Machines Corp.	S/cot.	184.00
International Cement Corp.	48.50	47.00
International Harvester Co.	86.75	86.00
Internat'l Nickel Co., Inc. (The)	49.12	49.12
Internat'l T'phone & T'graph., Inc.	15.87	15.87
Montgomery Ward & Co., Inc.	43.87	43.00
National Cash Register Co. (The)	26.75	26.12
N. Y. Central & Hudson River R. R.	40.37	40.87
Norfolk & Western Railway	S/cot.	232.50
Radio Corporation of America	12.37	12.37
Standard Brands Inc.	16.00	16.12
Standard Oil Co. of California	43.62	43.37
Standard Oil Co. of New Jersey	63.37	63.00
Studebaker Corporation	13.62	13.75
Texas Company	38.25	38.00
United States Rubber Co.	34.75	33.50
United States Steel Corp.	70.25	70.12
Vacuum Oil Co. (Socony Vacuum Corp.)	15.00	14.62
Co.	121.25	117.25
Westinghouse Electric & Manuf.		
Woolworth (F. W.) & Co.	48.00	48.25
BANCOS		
Canadian Bank of Commerce	150.00	152.00
Chase National Bank, N. Y.	39.00	38.00
Guaranty Trust Co., N. Y.	290.00	290.00
National City Bank, N. Y.	35.00	34.00
Royal Bank of Canadá	168.00	170.00

LONDRES, 16 de abril.

	COMPRADORES Hoje	Ant.
Anglo South American Bank, Ltd., Integralizado	0. 5. 0	0. 5. 0
Bank of London & South America, Ltd.	5. 0. 0	5. 0. 0
Brazilian Traction, Light & Power Co., Ltd. $	12.37	12.25
Brazilian Warrant Agency & Finance Co., Ltd. £	0. 1.10½	0. 1.10½
Cables & Wireless, Ltd. ("B" Shares)	8. 0. 0	8. 0. 0
Royal Mail Steam Packet Co., Ltd.	—	—
Imperial Chemical Industries, Ltd.	1.19. 7½	1.19. 6
Leopoldina Railway Co., Ltd., 6 1/2 %, Nova Emissão, Term. Deb., 1985	65. 0. 0	65. 0. 0
Lloyd's Bank, Ltd. ("A" Shares)	3. 2. 7½	3. 2. 7½
Rio de Janeiro City Imp. Co., Ltd.	0.11. 0	0.11. 6
Rio Flour Mills & Granaries, Ltd.	1.18. 3	1.18. 9
São Paulo Railway Co., Ltd.	54. 0. 0	54. 0. 0
Western Telegraph Co., Ltd., 4 % Deb. Stock	104. 0. 0	104. 0. 0
TITULOS ESTRANGEIROS		
Emp. de Guerra Britannico, 3 1/2 %, 1927/47	107.10. 0	107.10. 0
Consols, 2 1/2 %	85. 5. 0	85. 5. 0

ULTIMAS OFFERTAS

RIO, 16 de abril.

Banco do Brasil	388$000	383$000
Banco Mercantil	—	450$000
Banco do Commercio	197$000	195$000
Banco Boavista	1:000$300	620$000
Banco Portuguez, nom.	92$000	90$000
Banco Portuguez, port.	—	100$000
Banco Funccionarios Publicos	57$000	53$000
Companhias de seguros:		
Varejistas	—	1:350$000
Guanabara	200$000	110$000
Argos Fluminense	—	2:700$000
Lloyd Atlantico	—	110$000
Integridade	220$000	—
Brasil, c/40 %	—	40$000
Idem, c/7 %	—	60$000
Garantia	120$000	120$000
Confiança	290$000	295$000
Companhias de tecidos:		
Bras'l Industrial	500$000	475$000
Corcovado	80$000	80$000
Progresso Industrial	262$000	255$000
Manufactora	200$000	180$000
America Fabril	—	210$000
Alliança	90$000	20$000
Esperança	240$000	245$000
Petropolitana	140$000	130$000
Taubaté Industrial	—	445$000
São Pedro	500$000	—
Confiança	10$000	5$000
Estradas de ferro e carris:		
Minas S. Jeronymo	854$000	—
Jardim Botanico (integr.)	180$000	—
Idem, c/30 %	97$000	—
Victoria a Minas	—	5$000
Companhias diversas:		
Docas de Santos, nom.	220$000	216$000
Docas de Santos, port.	234$000	232$000
Jacarépaguá Territorial	—	200$000
Hotels Palace	800$000	—
Docas da Bahia	73$000	—
Usinas Santa Luzia	—	53$000
Nickel do Brasil	150$000	—
Mercado Municipal	230$000	225$000
Terras e Colonização	10$000	—
Mestre & Blatgé	—	310$000
Sul America Capitalização	—	501$000
Cordoaria Brasileira	—	1:010$000
Serviços Hollerith	2:030$000	2:070$000
Companhia Cervejaria Brahma	430$000	430$000
Sul Mineira de Electricidade	205$000	209$000
Diamantifera	9$000	5$000
Letras:		
Banco de Credito Real de Minas	—	196$000
Debentures:		
Bellas Artes	—	212$000
Docas de Santos	157$500	187$000
Cervejaria Brahma	—	995$000
Tecidos Progresso Industrial	—	190$000
Jacarépaguá Territorial	—	200$000
Mercado	215$000	208$000
A. Paulista	190$000	176$000
Industrial Campista	160$000	—
Hotels Palace	210$000	204$000
Manufactora	214$000	205$000
Nova America	—	1:040$000
Escola de Engenharia de Porto Alegre	500$000	—
Santa Helena	150$000	—
Alliança	160$000	—
Docas da Bahia	30$000	33$000
Usinas Nacionaes	205$000	195$000
Fluminense Football Club	—	65$000
C. Portoalegrense	—	205$000
Sanatorio Botafogo	200$000	—
Edificadora	130$000	120$000

CAMBIOS E DESCONTOS

MERCADO DE LONDRES

TELEGRAMMA FINANCIAL

LONDRES, 16 de abril.

	Hoje	F.Ant
Do Banco da Inglaterra	2 %	2 %
Do Banco de França	5 %	5 %
Do Banco de Italia	5 %	5 %
Do Banco de Hespanha	6 %	6 %
Do Banco da Allemanha	4 %	4 %
Em Londres, 3 mezes	9/16	9/16
Em Nova York, 3 mezes (t/compra)	1/8	1/8
Em Nova York, 3 mezes (t/venda)	3/16	3/16
CAMBIO:		
Londres, s/Bruxellas, a/v., por £, F.	29.21	29.21
Genova, s/Bruxellas, a/v., por £, F.	83.50	83.50
Genova, s/Londres, a/v., por £, L.	62.63	62.68
Lisboa, s/Londres, a/v., t/compra, por £, escs.	110.20	110.20
Lisboa, s/Londres, a/v., t/venda, por £, escs.	110.00	110.00
Madrid, s/Londres, a/v., por £, P.	36.25	36.25

LONDRES, 16 de abril.

Taxas cambiaes que vigoraram, hoje, neste mercado, por occasião da abertura, e as correspondentes ao fechamento anterior, sobre as seguintes praças:

	Hoje	F.Ant.
S/Nova York, á vista, por £, $	4.94.25	4.94.25
S/Genova, á vista, por £, L.	62.62	62.62
S/Paris, á vista, por £, F.	36.25	36.25
S/Madrid, á vista, por £, P.	75.00	75.00
S/Berlim, á vista, por £, M.	12.28	12.28
S/Amsterdam, á vista, por £, Fl.	7.28	7.28
S/Berna, á vista, por £, F.	15.17	15.17
S/Bruxellas, á vista, por £, F.	29.21	29.21
S/Lisboa, á vista, por £, E.	110.12	110.12

LONDRES, 16 de abril.

Taxas cambiaes que vigoraram, hoje, neste mercado, por occasião do fechamento, e as correspondentes ao fechamento anterior, sobre as seguintes praças:

	Hoje	F.Ant.
S/Nova York, á vista, por £, $	4.94.25	4.94.25
S/Genova, á vista, por £, F.	62.62	62.62
S/Paris, á vista, por £, F.	36.25	36.25
S/Madrid, á vista, por £, P.	75.00	75.00
S/Berlim, á vista, por £, M.	12.28	12.28
S/Amsterdam, á vista, por £, Fl.	7.28	7.28
S/Berna, á vista, por £, F.	15.71	15.17
S/Bruxellas, á vista, por £, F.	29.21	29.21
S/Lisboa, á vista, por £, E.	110.12	110.12

MERCADO DE NOVA YORK

NOVA YORK, 16 de abril.

Taxas com que abriu, hoje, o mercado de cambio sobre as seguintes praças:

	Hoje	F.Ant.
S/Londres, tel., por £, $	4.94.25	4.94.25
S/Paris, tel., por F. c.	6.59.25	6.59.37
S/Madrid, tel., por P. c.	13.67	13.66
S/Amsterdam, tel., por F. c.	67.92	67.92
S/Berna, tel., por F. c.	32.61	32.60
S/Bruxellas, tel., por F. c.	16.92	16.91
S/Berlim, tel., por M. c.	40.26	40.26

NOVA YORK, 16 de abril.

Taxas com que fechou, hoje, o mercado de cambio sobre as seguintes praças:

	Hoje	F.Ant.
S/Londres, tel., por £, $	4.94.37	4.94.25
S/Paris, tel., por F. c.	6.59.50	6.59.25
S/Madrid, tel., por P. c.	13.66	13.67
S/Amsterdam, tel., por F. c.	67.91	67.92
S/Berna, tel., por F. c.	32.61	32.61
S/Bruxellas, tel., por F. c.	16.92	16.92
S/Berlim, tel., por M. c.	40.27	40.26

MERCADO DE PARIS

PARIS, 16 de abril.

O mercado de cambio fechou, hoje, com as seguintes cotações:

	Hoje	F.Ant.
S/Nova York, á vista, por £, F.	15.17	15.17
S/Londres, á vista, por £, F.	74.97	74.97
S/Italia, á vista, por 100 L	120.00	120.00

MERCADO DE BUENOS AIRES

BUENOS AIRES, 16 de abril.

ABERTURA E FECHAMENTO

	Hoje	F.Ant.
S/Londres, á vista, por £, t/v., P.	17.02	17.02
S/Londres, á vista, por £, t/c., P.	15.00	15.00

MERCADO DE MONTEVIDEO

MONTEVIDEO, 16 de abril.

ABERTURA

	Hoje	F.Ant.
S/Londres, á vst., por $ ouro, t/v., D.	38 5/8	38 5/8
S/Londres, á vst., por $ ouro, t/c., D.	39 1/2	39 1/2

MONTEVIDEO, 16 de abril.

FECHAMENTO

	Hoje	F.Ant.
S/Londres, á vst., por $ ouro, t/v., D.	38 5/8	38 5/8
S/Londres, á vst., por $ ouro, t/c., D.	39 1/2	39 1/2

MERCADO DE SANTOS

SANTOS, 16 de abril.

A's 10 horas, o Banco do Brasil comprava a libra a 47$840 e o dollar a 11$610.

MERCADO MUNICIPAL

PREÇOS CORRENTES — Gallinhas, kilo, 2$300; frango, kilo 4$; ovos, duzia 1$000 a 1$200. Peixes: vendido nas bancas do mercado camarão, kilo 3$000 a 6$500; garoupa, linguado, cherne, méro, pescado, bijupirá, badejo e robalo, kilo 3$000; badejete, pescadinha e linguadinho, kilo 1$000; cavalla, namorado, vermelho, corvina (de ilha), tainha e enchova, kilo 2$500. Carnes: venda no balcão, bovino, kilo 1$000 a 1$700; vitelo, 1$200 a 2$000; carne de porco, kilo 2$000 a 3$100; toucinho, kilo 3$$$; carneiro e cabrito, kilo 2$400 a 2$600; gallinha, kilo 5$400; frango, kilo 5$800. Laranjas, kilo $800 a 1$000. 66000 etnol vbgcq etnol bgcqj zh g Alcool de 36°, sellado e sem casco, litro 1$500. Gazolina para fornecimento de carros de praça e particulares, 1$200. Carvão vegetal, kilo $100.

(Conclusão da 4ª pag.).

Escudo (papel)	$828
P. Argentino (papel)	4$942
P. Uruguayo (papel)	8$300
Reichsmark (papel)	4$750
Lira (papel)	1$159
Peseta (papel)	2$333
Florin (papel)	11$987
Yen (papel)	5$400
Coróa-sueca (papel)	4$550

MERCADO DE OURO

O Banco do Brasil affixou para a compra de ouro fino amoedado, ou em barra, á base de 1.000|1.000, Moeda, o preço de 19$300.

A COMPRA DE OURO FINO

O Banco do Brasil já comprou a seguinte quantidade de ouro:

De 1 a 15	129.770.220
Hontem	138.241.648
Total	268.011.868

MERCADO DE TITULOS

O mercado de titulos funccionou, hontem, bastante movimentado, realizando-se negocios desenvolvidos sobre os diversos valores mais em evidencia. Cotaram-se as apolices da União em condições de firmeza, tendo melhorado as uniformizadas e as diversas emissões nominativas e ao portador.

As municipaes ficaram estaveis e não accusaram alteração as municipaes, com as de Minas, 9 %, firmes.

As acções de bancos continuaram mantidas em boa posição, não tendo as de companhias despertado maior interesse, como se vê em seguida:

VENDAS FECHADAS HONTEM

	Apolices Geraes	
2	Uniformiz. de 200$000, 5 %	140$000
3	Uniformiz. de 200$000, 5 %	142$000
1	Uniformiz. de 500$000, 5 %	350$000
4	Uniformiz. de 1:000$, 5 %	770$000
186	Uniformiz. de 1:000$, 5 %	772$000
23	Uniformiz. de 1:000$, 5 %	775$00
117	Diversas emissões, de 1:000$, 5 %, nom.	775$000
81	Diversas emissões de 1:000$, 5 %, port.	770$000
5	Diversas emissões de 1:000$, 5 %, port.	771$000
1	Diversas emissões de 1:000$, 5 %, port.	772$000
1	Reajustamento 500$, 5 %, port. C/4 semestres vencidos.	355$000
38	Reajustamento 1:000$ 5 %, port. C/4 semestres, vencidos.	745$000
	— Municipaes:	
135	Emprestimo 1906, nominativas	135$000
16	Emprestimo 1917, portador	142$000
28	Decreto 3.2.., port. 7 % c/juros	163$000
15	Emprestimo 1931 portador	171$000
26	Emprestimo 1931 portador	172$000
1	Emprestimo 1931 portador	
	Municipaes dos Estados:	
9	Prof. de B. Horizonte de 1:000$, 7 %, portador	850$000
	— Estaduaes:	
138	S. Paulo de 200$000, 5 %, port.	195$000
3	Uniformizadas Paulistas de 1:000$, 8 %, portador	928$000
935	Minas 200$, 5 %, port. (1934)	150$000
1	Minas 200$, 5 %, port. (1934)	151$000
	— Obrigações:	
36	Ferroviar. de 1:000$, 7 % (1ª emissão)	1:012$000
6	Thesouro de Minas, de 1:000$, 9 %	850$000
50	Thesouro de Minas, de 1:000$, 9 %	855$000
29	Thesouro de Minas, de 1:000$, 9 %	858$000
46	Thesouro de Minas, de 1:000$, 9 %	860$000
	— Acções de Bancos:	
364	Portuguez do Brasil, nom.	90$000
	— Acções de Companhias:	
90	Docas de Santos, portador	232$000
100	Usinas Nacionaes	370$000
5	Brasil Industrial	500$000
	— Debentures:	
314	Companhia Docas de Santos	187$000
14	Companhia Nacional de Tecidos N. America	1:000$000
	— Vendas Judiciaes:	
1	Ap. Uniformizada de 200$, 5 %	142$000
7	Ap. Uniformizadas de 1:000$, 5 %	775$000

MERCADO DE CAFE'

O mercado de café disponivel iniciou hontem, os seus trabalhos, em condições firmes, com os preços bem collocados, tanto assim que accusaram alta em seu curso official.

A commissão de preços sorteada, composta das firmas A. Jabour & Cia., Barros Siano & Cia. e Julio Motta & Cia., declarou cotar o preço de 11$100 por dez kilos do typo 7, na taboa, e os negocios realizados entre os interessados foram em escala mais desenvolvida.

Até ás 11 horas, foram vendidas 3.884 saccas e mais tarde 3.283, no total de 7.167 contra 4.358 ditas, da vespera.

Fechou o mercado firme e bem collocado, tendo accusado embarques reduzidos e entradas mais animadoras.

VENDAS REALIZADAS

No dia 15: vendas 4.358. Posição, sustentado. No dia 16: de manhã, 3.884; á tarde, mais 3.283, no total de 7.167 saccas.

COTAÇÕES POR 10 KILOS

Typo 3, 13$100 — typo 4, 12$600 — typo 5, 12$100 — typo 6, 11$600 — typo 7, 11$100 — typo 8, 10$600.

Pauta semanal, 1$110 por kilogramma.

MOVIMENTO ESTATISTICO DO DIA 15

Entradas 9.542 saccas, sendo 4.298 pela Leopoldina; 2.076 pela Central e 3.171 pelos Armazens Reguladores.

— Desde o 1º do mez, entraram 107.583 saccas; média, 7.172; desde o 1º de julho, 2.673.783; média, 9.219; idem, no anno passado, ... 2.270.150 ditas.

— Embarques 789 saccas, sendo 414 para a Europa e 375 por cabotagem.

— Desde o 1º do mez, foram embarcadas 96.311 saccas; desde o 1º de julho 2.480.167; idem, no anno passado, 1.836.828; "stock", 731.602; consumo local 500, ficando em stock 731.602, contra 463.976 ditas, no anno passado.

— Café revertido ao "stock", desde o 1º de julho, 27.671 saccas.

CAFE' A' TERMO

Abriu o regulava, hontem, para o contracto A o café a termo, em condições firmes, com vendas de 3.500 saccas e com as cotações em alta de $075 reis para abril, maio, junho e agosto, $100 reis para julho e $050 reis para setembro, respectivamente.

No fechamento passou a funccionar sustentado com alta de $025 reis para abril, inalterado, para maio, junho e julho, baixa de $025 reis para agosto e $050 reis para setembro, respectivamente.

Venderam-se mais 2.000, no total de 5.500, contra 1.500 ditas, anteriores.

Cotações por 10 kilos
Contracto A
ABERTURA

Abril vend 11$025 e comp. reis 10$950, mais $075; maio 11$100 e 11$075, mais $075; junho 11$125 e 11$100, mais $075; julho 11$075 e 11$050, mais $100; agosto 11$000 e 10$975, mais $075; e setembro 10$975 e 10$950, mais $050, respectivamente.

Vendas: 3.500 saccas. Posição: firme.

FECHAMENTO

Abril vend. 11$000 e comp. reis 10$975, mais $025; maio 11$125 e 11$075, inalterado; junho 11$100 e 11$100; julho 11$100 e 11$050; agosto 11$000 e 10$950, menos $025; e setembro 10$950 e 10$900, menos $050, respectivamente.

Vendas: 2.000 saccas. Posição: sustentado.

DESPACHOS DE CAFE'
No dia 16

N. York:	
American Coffee	1.300
B. Aires:	
Hadges Cia.	1.000
Antuerpia:	
E. G. Fontes Cia.	125
Theodor Wille Cia.	251
M. C. Ribeiro Cia.	187
Vivacqua Irmão Cia S. A.	575
Marcellino M. e Filho	271
Marseille:	
Sinner Cia. S. A.	1.314
S. Francisco:	
Leon Israel Cia. S. A.	650
Antue pia:	
Pinto Lopes Cia. Ltda.	260
P. do Sul:	
Serafim Fernandes	660
Antuerpia:	
P. do Norte:	
Ornstein Cia.	200
Mc. Kinlay Cia. S. A.	150
Marseille:	
Castro Silva Cia.	400
TOTAL	7.313

VAPORES SAIDOS COM CAFE'
No dia 9

"Atlanta"	
Helsinki	5.825
Viborg	2.200
Abo	1.350
Uleaborg	750
Kotka	375
Wasa	225
Ixplija	175
Mantyluoto	60
	9.060
"Manilla Maru"	
Algoa Bay	1.525
Cap. Town	1.350
Durban	850
Mossel Bay	400
East London	215
L. Marques	270
Walfish Bay	170
Beira	75
	4.895
"Pan America"	
N. York	2.500
NO DIA 10	
"Cuyabá"	
Leixões	801
Hamburgo	800
Antuerpia	563
Havre	313
Ceuta	65
	2.512
"Rodrigues Alves"	
Pará	55
Maranhão	20
	75
NO DIA 11	
"Bankok"	
Havre	5.333
Dunquerque	2.526
	7.863
"Delmar"	
N. Orleans	3.204
"Carl Hoepch"	
Laguna	140
NO DIA 12	
"Eurico Costa"	
Metkovik	438
Genova	275
Susac	125
Trieste	63
	901
"Baependy"	
Pará	115
Manáos	35
Ceará	30
	180
TOTAL	31.260

INSTITUTO DE CAFE' DO ESTADO DE S. PAULO
Agencia do Rio de Janeiro

Boletim de entradas, embarques e existencia na Agencia do Rio de Janeiro, 15 de abril de 1936:

ENTRADAS

E. F. Central do Brasil:	
São Paulo	1.037
	1.037
E. F. Central do Brasil:	
Minas	1.074
	1.074
E. F. Leopoldina:	
Minas	3.119
	3.119
Regulador:	
Minas	195
	195
Cabotagem:	
Minas	1.000
	1.000
E. F. Leopoldina:	
Rio de Janeiro	508
	508
Regulador:	
Rio de Janeiro	2.500
	2.500
Regulador:	
Espirito Santo	1.084
	1.084
Somma das entradas:	
São Paulo	1.037
Minas	5.388
Rio de Janeiro	3.008
Espirito Santo	1.084
	10 517
De 1º do mez até esta data:	
São Paulo	11.183
Minas	59.478
Rio de Janeiro	33 711
Espirito Santo	13.828
	118.100
Existencia anterior, dia 15	731.602
EMBARQUES	
Entradas de hoje	10.517
Europa, Oeste e Norte	1.013
Cabotagem Norte	20
Cabotagem Sul	255
Somma dos embarques	1.288
	1.288
De 1º do mez até esta data	87.593
Consumo local diario	500
	509
	1.788
Existencia ás 18 horas	740 331

MERCADO DE ALGODÃO

Permanecia hontem, o mercado dessa fibra textil, em posição estavel, com as cotações inalteradas e os negocios levados a effeito foram em vulto bastante animado.

O mercado fechou, estacionario e calmo.

Foi o seguinte o movimento estatistico: — entradas não houve, sairam 1.034, ficaram em stock nos trapiches, 8.269 fardos.

O movimento quinzenal de algodão verificado, foi o seguinte:

Entradas 4.356 fardos, sendo 3.088 da Parahyba; 845 de Natal; 264 de Santos; 12 do Maranhão; 37 de Pernambuco; 69 do Pará e 43 do Ceará.

Saidas 6.079, stock 8.269 fardos.

COTAÇÕES DE HONTEM
Quantidade por 10 kilos

Seridó, fibra longa — Typo 2 — 52$000 a 52$500. Typo 4 — 50$500 a 51$000.

Sertões, fibra média — Typo 2 — 47$ a 48$000. Typo 5 — 42$500 a 44$000.

Ceará — Typo 3 — nominal, Typo 5 — 43$000.

Mattas, fibra curta — Typo 3 — Nominal. Typo 5 — 42$000. Paulista — Typo 3 — 44 $000. Typo 5 — 42$500 e 43$500.

MERCADO DE ASSUCAR

Tivemos ainda hontem, o mercado deste producto, em condições sustentadas e com os preços inalterados.

Os negocios levados a effeito foram em escala reduzida e o mercado fechou destituido de interesse.

O movimento estatistico foi o seguinte:

— Entradas não houve, sairam 291, ficando armazenados em stock, 26.423 saccos.

O movimento estatistico de assucar verificado durante a primeira quinzena do corrente mez, foi o seguinte:

— Entradas 36.580 saccos: sendo 27.050 de Pernambuco; 4.250 de Sergipe; 2.832 de Campos; 1.195 da Bahia; 700 de Maceió e 553 de Minas Saidas 53.154. Stock, 26.423 fardos.

Cotações por 10 kilos:

Branco crystal, de Campos, 49$000 a 50$000; idem de Sergipe, 45$000 e 47$000; Demerara, não ha; mascavo, 31$000 a 32$000.

RENDAS FISCAES

ALFANDEGA DO RIO DE JANEIRO
Dia 16 de abril de 1936

Papel	1.002:105$600
De 1 a 16 do corrente	14.563:280$300
Em igual periodo de 1935	25.175:407$300
Differença para mais em 1935	10.612:127$000

GENEROS DIVERSOS

Regularam, hontem, ás seguintes cotações, os diversos generos no mercado atacadista:

Arroz	**60 kilos**	
Esp. (brilhado)	61$000	66$000
de 1ª	64$000	66$000
Especial	60$000	62$000
De 1ª	51$000	59$000
De 2ª	51$000	53$000
De 3ª	47$000	49$000
Sanga	19$000	20$000
Alfafa	**Kilo**	
Nac. ou estr.	$350	$400
Amendoim	**25 kilos**	
Em casca	21$000	23$000
Alhos	**Cento**	
Nacionaes	5$000	10$000
Estrangeiros	10$000	14$000
Alpiste	**Kilo**	
Nacional	1$250	1$350
Bacalhão	**58 kilos**	
Especial	240$000	250$000
Superior	205$000	215$000
Escamado	170$000	175$000
Banha	**Caixa**	
Da Porto Alegre	222$000	240$000
De Laguna	232$000	221$000
De Itajahy	225$000	240$000
Do Interior	$400	$900
Do Sul	$600	$800
Cebolas	**Caixa**	
Nacionaes	42$000	45$000
Ervilhas		
Kilo	3$000	3$200
Farinha	**50 kilos**	
De mand. esp.	21$500	32$500
Fina	20$500	21$500
Entre-fina	13$500	14$000
Preto Esp	45$000	47$000
Preto bom	33$000	35$000
Branco miudo e graudo	50$000	90$000
Enxofre	63$000	65$000
Manteiga novo	82$000	85$000
Lentilhas		
50 kilos	43$000	45$000
Linguas	**Uma**	
Defumadas	2$500	3$200
Lombo	**kilos**	
	—	—
Manteiga	**Latas**	
De porco salg:		
Minas	3$200	3$400
Do Sul	3$100	3$200
Herva	**Barrica**	
Matte	10$500	12$000
Do Interior	4$800	5$200
Milho	**60 kilos**	
Cattete:		
Vermelho	20$000	21$000
Amarello	18$000	19$000
Mesclado	14$500	15$000
Polvilho	**Kilo**	
Do Norte	$500	$500
Do Sul	$400	$500
Tapioca		
Kilo	1$000	1$100
Toucinho	**Kilo**	
Mineiro	2$500	3$000
Paulista	3$000	3$100

Cotações que vigoraram na semana passada:

Arroz:	**60 kilos**	
Agulha:		
Amarellão	64$000	72$000
Esp. (brilhado)	62$000	68$000
1ª brilhado	63$000	65$000
Especial	60$000	62$000
De 1ª	54$000	56$000
De 2ª	38$000	46$000
De 3ª	41$000	46$000
Fumeiro	3$400	3$500
Xarque	**Kilo**	
Mantas puras:		
Nacional	2$500	2$700
Pates e mantas:		
Mineiro	2$300	2$600
Do Sul	2$500	2$700
Fubá Mimoso	**20 kilos**	
Fubá	12$500	12$500
	50 kilos	
Extra-fino	24$000	25$000

NOTICIAS DA ALFANDEGA

Attendendo ás requisições feitas e de accordo com o disposto no artigo 23 do decreto n. 24.023, de 21 de Março de 1934, foi autorizada a entrega, livre de direitos e taxas aduaneiras, dos seguintes volumes: seis caixas contendo conservas, destinadas á Legação da Suissa e vindas pelo vapor "Mendonza", entrado neste porto no dia 24 de março findo; duas caixas contendo vinho de champagne, destinadas á Embaixada da França e vindas pelo vapor "Formose", entrado neste porto em 13 do corrente mez; e dez caixas contendo vinho branco, destinadas á Embaixada da Hespanha e vindas pelos vapor "Mendonza", entrado neste porto no dia 24 de março findo.

— Foi baixada portaria transcrevendo, para conhecimento dos funccionarios, a circular do ministro da Fazenda, n. 18, de 13 do corrente mez, communicando que o presidente da Republica manifestou o seu alto apreço pelo esforço e dedicação de todos os serventuarios das repartições subordinadas áquelle Ministerio, no que se refere á execução orçamentaria, pois, essa efficiente collaboração foi um dos principaes factores da promissora situação agora revelada pelo balanço das contas do ultimo exercicio.

— Afim de que possa ter solução um processo em que é interessada a Directoria de Aeronautica do Ministerio da Marinha, o inspector officiou ao presidente do Instituto do Assucar e do Alcool solicitando providencias no sentido de ser informado se o mesmo Instituto está em condições de fornecer-lhe 100 mil litros de carburante nacional, nos termos do artigo 2º do decreto n. 24.737, de 5 de fevereiro de 1934.

— Ao director do Expediente e do Pessoal foi encaminhado o requerimento em que o 3º escripturario da Alfandega, Almir de Castro Rego, desejando reassumir o exercicio de suas funcções, pede para gosar parcelladamente o restante da licença de 6 mezes, em cujo gozo se acha e lhe foi concedido por portaria de 10 de fevereiro ultimo.

MERCADOS DIVERSOS

CAMBIO OFFICIAL — No fechamento — Banco do Brasil, para cobrança: a prazo, libra 58$181; á vista, libra 58$347; Nova York, 11$816. Para compra de coberturas, a prazo, libra 57$340; Nova York, 11$530.

MERCADO DE PRODUCTOS

Café no Rio — No fechamento, firme; typo 7, 11$100 por 10 kilos.

Em Nova York — No fechamento, baixa de 2 pontos.

Algodão no Rio — Mercado estavel — Typo 5, Seridó, 52$000 a 52$500.

Em Londres — Na abertura, alta de 4 a 5 pontos.

Em Nova York — Na abertura, alta de 1 a 6 pontos.

Assucar no Rio — Mercado sustentado — Branco crystal, 49$000 a 50$000.

Em Nova York — Na abertura, inalterado.

ENTRADAS, SAIDAS E STOCK DE MERCADORIAS NA ESTAÇÃO DE DESINFECÇÃO DE PLANTAS E PRODUCTOS AGRICOLAS EM MARÇO DE 1936

(Do Serviço de Defesa Sanitaria Vegetal, distribuiddo pela D. E. P.)

MERCADORIAS	Especie dos Volumes	Stock Anterior	Entradas	Saidas	Stock Restante
Arroz	Saccos	216	1.002	185	1.033
Cevada	"	34	5	39	—
Cangica	"	289	—	114	175
Cereaes diversos	"	—	28	28	—
Caixas de papel	Caixa	21	—	—	21
Ervilha	Sacco	49	—	—	49
Feijão branco	"	1.244	62	199	1.107
Feijão côres	"	283	229	85	427
Feijão cavallo	"	80	190	115	155
Feijão enxofre	"	290	399	166	523
Feijão manteiga	"	208	531	532	207
Feijão preto	"	891	85	597	379
Fubá de arroz	"	20	—	20	—
Grão de bico	"	15	33	28	20
Milho	"	2.606	66	1.700	972
Nozes	"	—	5	5	—
Sementes de mamona	"	346	—	346	—
Sanga de arroz	"	278	950	818	410
TOTAL		6.870	3.585	4.977	5.478
Saccaria vazia (135.018)		—	2.744	2.744	—
TOTAL DE VOLUMES		6.870	6.329	7.721	5.478

INDICADOR

SANATORIO BELLO HORIZONTE
RIVALIZA COM OS MELHORES DA SUISSA
ESPECIALMENTE CONSTRUIDO PARA O TRATAMENTO DA TUBERCULOSE
Direcção technica do PROFESSOR SAMUEL LIBANIO
Caixa Postal, 450 — End. Telegr "Sanatorio" — Telephone: 2148
BELLO HORIZONTE — MINAS
Informações no Rio — Mauricio Villela, rua de São Pedro, 90, 1º andar; telephone: 24-0825

MEDICOS

Dr. Adauto Botelho Docente chefe de clinica da Faculdade de Medicina — Doenças nervosas e mentaes — Electricidade medica — Electro diagnostico, ultra-violeta e infra-vermelho, tonotherapia, etc. — Cine Odeon (Praça Floriano), 5º andar, sala 514, das 13 ás 18 horas.

BARTHOLOMEU LOPES
CIRURGIÃO DENTISTA
Ed. Rex, S. 1.108, tel. 42-2608

FAUSTO DE FREITAS E CASTRO e ARNON DE MELLO — Advogados — Escriptorio: rua da Alfandega, 48-3º andar — Sala 5 — Telephone: 23-0066 — Expediente das 11 ás 12 e das 14 ás 18 horas

VARICES Ulceras varicosas das pernas — Cura rapida sem operação e sem dôr. Dr. Rego Lins. Av. Rio Branco, 175, das 15.30 ás 17.30 horas.

Dr. João de Alcantara
Com pratica dos hospitaes de Nova York. Ex-assistente do Urban Krankenhaus-Berlim. Cursos de aperfeiçoamento em Paris e Vienna. Cirurgia — Doenças de senhoras — Molestias das vias urinarias — Electricidade medica. Consultas das 14 ás 17 horas — Attende chamados a domicilio — Cons.: Ed Rex, s. 911, tel. 42-0515. Res.: R. Hilario de Gouveia, 122; tel. 27-7274

ESTOMAGO FIGADO INTESTINO Dr. Ernesto Carneiro. Assist. Fac. Med Univ. Novo. meios diagnostico e trat.' ulceras est. e duod. Colites, diarrhéa, dyspepsia, acidez, atonia intestinal. Diabetes, obesidade. Radiotherm, onda ultra curta 11 Quitanda, 22-8862.

Dr. Brandino Corrêa Operações: Hernias, appendicite, rins, bexiga, prostata, etc. Cura rapida, por processos modernos, sem dor, da Blenorrhagia e suas complicações: Prostatites, orchites, cystites, estreitamentos, etc. Assembléa, 23-1º. — Diariamente. Da 7 ás 8 e das 14 ás 18 horas.

Dr. Arthur de Vasconcellos e Gilberto Cardoso
Doenças da nutrição e do apparelho digestivo. Diabete, Obesidade, Regimens alimentares. R. Alcindo Guanabara, 15-A-5º. Das 10 ás 12 hs. e das 15 em deante — Tel. 22-5465

Dr. P. BARATA RIBEIRO
CIRURGIA GERAL — Molestias das Senhoras — Chefe de clinica gynecologica do H. P. Soccorro e cirurgião do Ambulatorio Rivadavia Corrêa — CONSULTORIO: Alvaro Alvim, 21-9º andar (por cima da Sorveteria Brasileira). CONSULTAS: 2ªs, 4ªs e 6ªs, ás 16. 1/2 horas. RESIDENCIA: Tel 48-5981

DR. ELIAS GRECO
Chefe do Ambulatorio de gynecologia do Hospital Gaffrée e Guinle — Clinica geral — Molestias de senhoras — Partos. Cons.: Rodrigo Silva, 30, 13 ás 16. Tel. 22-8500 — Res.: Maria Amalia, 3. Tel. 48-0811

Dr. H. C. de Souza Araujo
Da Academia de Medicina e do Inst. Osw. Cruz. Doenças da pelle. Tratamento moderno da lepra e de outras dermatoses tropicaes. Physiotherapia em geral — Consultas das 3 ás 11. R. Ubaldino do Amaral, 21. Tel. 42-2253. Telegr. Souzaraujo. Rio.

PYORRHEA
Dr. Rubem Silva — R. 7 Setembro, 94 3º and. T. 22-0360. Cura garantida remedio de sua exclusividade.

DR. SANKOTT
Doenças de senhoras — Doenças nervosas — Operações — Diathermia. Electrocoagulação. Raios ultra-violeta, infra-vermelhos — Das 13 ás 18 horas — Rua Quitanda 17, 4º and Tel. 22-4344 - Tel. resid 27-4244

Dr. Milton de Carvalho — OUVIDOS, NARIZ e GARGANTA — Medico-Adjunto do Serviço do DR. PAULO BRANDÃO, no Hosp São Fco. de Assis. Largo da Carioca, 5-6º and. (Edificio Carioca). Tel. 22-0249.

Prof. Dr. Mario de Góes — Oculista — Mudou seu escriptorio para a Rua Alvaro Alvim, 27 — 2º. Tel. 22-6276 — Das 14 ás 17 horas. Cinelandia.

AMIGDALAS — Trat. sem operação sangrenta. OLHOS, OUVIDOS, GARGANTA e NARIZ — Dr. Annibal M. Gouvêa — Buenos Aires, 82 — 1º and., 13 ás 17 1/2

HEMORROIDAS Cura radical sem operação e sem dôr. Doenças dos Intestinos, Recto e Anus — DR. LUIZ SODRE'. Só attende a doentes da especialidade e com hora marcada — Rodrigo Silva, 14 — Tel. 22-0693.

BLENORRHAGIA
Estreitamento da urethra — IMPOTENCIA—Syphilis; homem e mulher
DR. ALVARO MOUTINHO
Buenos Aires, 77 — 4º, 10 ás 18

DR. HEITOR ACHILLES
Tuberculose. Doenças broncho-Pulmonares. Chefe Serv. Tuberculose da Cruz Vermelha. Tisiologista da Saude Publica. Cons.: Alcindo Guanabara, 15-A-6º — Tel.: 22-8861 — Res.: Lafayette, 104 - Tel. 27-2408

DR. JOAQUIM MOTTA
Doenças da pelle — Syphilis — Physiotherapia — Raios X — Rua Rodrigo Silva, 34-A-2. Tel. 22-7155.

ADVOGADOS

Targino Ribeiro
Advogado — Carmo, 60 —
(4.º andar — Elevador)

DIVORCIO
e novo casamento no Uruguay. Annullação Brasil. Dr. M. Osorio. Rua S. Pedro, 15-3º, C. Postal 3.134-Rio.

Feitiço firmará contracto hoje com o Vasco da Gama

REYNALDO DEIXOU O FLAMENGO

O FLAMENGO PERDEU um optimo reserva

Reynaldo não mais pertence ao gremio rubro-negro

Reynaldo, o excellente reserva rubro-negro que abandonou hontem seu club

Desde hontem que o Flamengo não conta mais com o concurso de Reynaldo, o excellente reserva da equipe de profissionaes. Tendo terminado seu contracto com o campeão de mar e terra, "Cabinho", como era tratado entre seus companheiros, estava aguardando o momento de reformar seu compromisso. Foi assim com surpresa geral que soubemos de sua saida hontem do club onde se fez aqui no Rio.

Na realidade, "Cabo Frio" (era este seu appellido sportivo) era um optimo reserva do Flamengo. Durante muito tempo formou a linha de halves do rubro-negro, jogando com Allemão e Barbosa. Joga tanto na defesa como no ataque, e mais de uma vez a torcida flamenga o viu jogar, ora de zagueiro, ora de halve ou então na linha de avante. Possuindo este dom maravilhoso de poder adaptar-se a qualquer posição no team, motivos imperiosos, no emtanto, deveriam ter ditado sua saida do club onde vinha emprestando seu concurso.

O SEGUNDO "CROSS COUNTRY" da L. C. de Athletismo, será patrocinado pelo O JORNAL

A data da importante prova — Estão abertas as inscripções em nossa redacção e na séde da entidade especializada

A Liga Carioca de Athletismo resolveu homenagear a imprensa carioca, dedicando as competições constantes de seu calendario official aos diversos jornaes desta capital. Assim, já no proximo dia 26 do corrente, será realizado o 2º grande Cross Country, o qual certamente vae alcançar o exito completo e o mesmo brilhantismo das competições anteriores.

PERCURSO

Esta prova será muito mais longa do que a que foi realizada domingo ultimo, pois terá o dobro da distancia, isto é, seis mil metros, indo do Pavilhão Mourisco ao estadio do Club de Regatas do Flamengo.

INSCRIPÇÕES

Na séde da entidade especializada, no 5º andar do edificio Guinle ou na redacção d'O JORNAL, á rua Treze de Maio, 35, 3º andar, estão abertas as inscripções, que serão encerradas no proximo dia 22, ás 18 horas.

João Gaudencio Ferreira, vencedor do 1.º "cross" deste anno, quando ainda envergava a camisa do Alvacelli

EXAMES MEDICOS

Todos os concurrentes são obrigados a submetter-se ao exame medico, que será realizado na séde da Liga Carioca de Athletismo, ás quartas-feiras, ás 20 horas, e ás sextas-feiras, ás 16 horas.

PREMIOS

Independente dos premios que a Liga Carioca offerecerá aos vencedores, O JORNAL offerece aos tres primeiros collocados medalhas de vermeil, prata e bronze.

MARIN reiniciou o treinamento

O festejado zagueiro gaúcho reapparecerá breve ao lado de Carlos Alves

Marin, o companheiro que Carlos Alves, ha tanto tempo lamenta a ausencia no team, e que fortissima contusão recebida quando de sua excursão ao Paraná fez abandonar temporariamente a bola, está quasi restabelecido. Isto a chronica sportiva da cidade está farta de noticiar, todavia não se cansam seus adeptos e fervorosos torcedores de ler noticias referentes a seu estado de saude.

Hontem, após meticuloso exame feito pelo dr. Darcy Monteiro e assistido pelo dr. Luz Moreira, ambos medicos do Flamengo, foi constatado que nenhuma lesão apresenta o joelho contundido. Assim, para que seja definitivamente positivada esta affirmativa, será elle amanhã submettido a novo exame radiologico.

Já no proximo domingo, no emtanto, Marin deverá participar do treino que será realizado na Gavea, pela manhã.

Marin, o excellente zagueiro rubro-negro, que reiniciará domingo proximo seu treinamento

O caso Feitiço

A reunião de hontem da directoria do C. R. Vasco da Gama

Conforme estava annunciado, devia realizar-se, hontem, á noite, a reunião da directoria do C. R. Vasco da Gama, que fôra transferida de ante-hontem, afim de que fosse estudada a proposta apresentada pelo sr. Claudionor da Silva (Bolão) ao player Luiz Mattoso (Feitiço).

Havia, como era natural, grande ansiedade pela decisão que ia ser tomada, pois a acquisição do concurso daquelle valoroso center-forward, que empolgou com o seu jogo o publico de Montevidéo, representaria para o gremio cruzmaltino uma estupenda victoria, visto que Feitiço representa, sem a minima duvida, meio team.

Tendo, porém, chovido á hora marcada para a reunião, diversos directores deixaram de comparecer. Mesmo assim os poucos directores presentes, emquanto aguardavam a chegada dos demais e para aproveitar a occasião, trocaram idéas entre si, reservadamente, sobre diversos assumptos de interesse para a vida interna dos Departamentos Autonomos ultimamente creados no club.

A reunião foi pouco demorada, pois alguns directores, vendo que o tempo não melhorava, resolveram retirar-se, ficando privada a reunião de numero legal para o seu funccionamento.

Procurando informar-nos sobre o caso de Feitiço, viemos a saber que elle se acha affecto tão somente á direcção de sports, que se compõe dos srs. Claudionor Corrêa (Bolão) e Pedro Novaes, sendo que este se encontra ausente desta capital no presente momento. O sr. Claudionor Corrêa ficou de avistar-se novamente com o player Feitiço, para estudarem ambos as condições do contracto que prenderá aquelle jogador ao club.

Soubemos, porém, de fonte particular, merecedora do maior credito, que Feitiço firmará contracto, hoje, ás 11 horas, na séde do club, em Santa Luzia.

A respeito dos Departamentos Autonomos, uma nota será fornecida aos jornaes nessas quarenta e oito horas proximas, ácerca do que se vem realizando dentro delles e das futuras filiaes do club nos Estados.

Estas foram as informações que obtivemos dos directores que compareceram, hontem, á séde do Vasco da Gama.

O JORNAL orgão official do S. C. Bohemios

A secretaria do Sport Club Bohemios, de Bento Ribeiro, enviou-nos um attencioso officio, communicando-nos que a directoria do club, em sua ultima reunião, resolveu, por unanimidade de votos, escolher O JORNAL para seu orgão official.

Gratos pela distincção.

Madureira e S. Christovão jogam no dia 21

Uma boa partida amistosa será realizada na proxima terça-feira, dia 21, feriado nacional, no campo da rua Domingos Lopes.

Serão adversarios os valorosos quadros profissionaes do Madureira e do S. Christovão.

Sessão cinematographica no Vasco

No salão de festas do estadio São Januario realiza-se, hoje, 17, uma sessão cinematographica dedicada ás familias dos socios do C. R. Vasco da Gama.

A sessão terá logar ás 20.30 horas, com um lindo programma de fitas escolhidas.

Nos dias 22 e 30 do corrente mez, o Departamento Social do C. R. Vasco da Gama dará, tambem, sessões cinematographicas, com programmas novos.

3. Torneio Aberto da Liga Carioca de Basketball

OS JOGOS DE HOJE

Em continuação á disputa do seu 3º Torneio Aberto, a Liga Carioca de Basketball fará realizar, hoje, nos rinks abaixo mencionados as seguintes partidas, correspondendo á segunda rodada:

GYMNASIO DO AMERICA F. C.

C. C. Leopoldina x Collegio Baptista

Lavadeira x Gaz Rio

As autoridades serão estas:

Arbitro — Sylvio V. T. Vasconcellos.

Fiscal — Armando G. Pereira.

Apontador — Paulo Rodrigues.

Chronometrista — Rubem G. Cea.

Delegado — Moacyr Villas Boas.

RINK DO BOQUEIRÃO DO PASSEIO

Esplanada do Castello.

Triangulo Vermelho x C. F. Navaes

Atlantico x Moinho Fluminense

Foram escaladas as seguintes autoridades:

Arbitro — Renato Almeida Rego.

Fiscal — Simonides Pires.

Apontador — José Morella Filho.

Chronometrista — Sylvio Gracie.

Delegado — Paulo Affonso Franco.

RINK DO RIACHUELO TENNIS C.

Cuzador Rio Grande do Sul x Imperial Basket Club

Lagartos da Villa x Casa Fortes

Funccionarão as autoridades seguintes:

Arbitro — José Marun Curi.

Fiscal — Adherbal dos Santos.

Apontador — Helio Quintanilha Nogueira.

Chronometrista — Ennio Pizzari.

Delegado — Alfredo T. Novaes.

GYMNASIO DO FLUMINENSE F. C.

Veteranos x Tricolor

F. F. C. x Bomsuccesso F. C.

Foram designadas as seguintes autoridades:

Arbitro — Aladino Astuto.

Fiscal — Aloysio P. Machado.

Apontador — Raul R. Macedo.

Chronometrista — Beatty T. Salles.

Delegado — Eduardo Souza Loureiro.

NOTA — Os primeiros jogos terão inicio ás 20.15 e os segundos, ás 21,15 horas.

O proximo Torneio de Perdedores da Sub-Liga

O exemplo dado pela Liga Carioca de Basketball, instituindo o Torneio de Perdedores, com o intuito de dar nova animação aos clubs que perdem, encontrou éco noutras entidades.

Ainda agora a Sub-Liga Carioca teve a feliz idéa de entrar em entendimentos com os poderes da Liga Carioca de Football para realizar, após a conclusão do actual Torneio Aberto, um Torneio Extra, no qual somente poderão tomar parte os quadros dos clubs que forem desclassificados naquelle certamen da entidade profissional.

Vão ter inicio os treinos dos athletas do Alvacelli S. C.

O sargento Delmar P. da Silva, director technico de Athletismo do Alvacelli S. C., convida, por nosso intermedio, todos os athletas novos e veteranos, bem como todos aquelles que desejarem defender as côres do Alvacelli S. C. na presente temporada, a comparecerem domingo proximo, dia 20 do corrente, das 8 horas em deante, no campo, afim de ser fixado o dia em que começarão os respectivos treinos para preparação dos respectivos sportsmen.

Um player do Onze Pernambucanos enfermo

Por motivo de doença, acaba de afastar-se da actividade sportiva o player Homero Lopes, conhecido ponta esquerda da equipe principal do Onze Pernambucanos.

Com o afastamento de Homero, o Onze Pernambucanos fica privado, por tempo indeterminado, de um dos seus mais efficientes elementos.

O Olympia vae enfrentar o Bangú

Realizando-se domingo proximo o encontro amistoso entre os quadros do Bangú A. Club e do Olympico Club em disputa da taça Oswaldo Gomes, o Departamento Technico deste ultimo pede o comparecimento de todos os seus jogadores, na Central, no dia acima mencionado, ás 13 horas em ponto.

ROSALINA x BARREIRA e Bemfica x Costa Lobo

Dois encontros renhidos, domingo, no campo do Bemfica

Conforme tivemos opportunidade de noticiar, realiza-se, domingo proximo, no campo do Bemfica, um festival em beneficio de Walter Teixeira, representante dos motoristas profissionaes brasileiros no Circuito da Gavea.

Esses dois encontros, devido á grande rivalidade existente entre os contendores, está despertando o mais vivo interesse entre os sympathizantes desses gremios, tendo chegado a realizar-se serias apostas quanto ao resultado desses prelios.

Os teams que se apresentarão domingo vêm se submettendo a serio treinamento, afim de offerecer seria resistencia ao adversario.

Hontem, tivemos occasião de presenciar o ensaio do Rosalina, rumando, depois, para o campo do Barreira. Ambos treinavam severamente para o embate. Emquanto o Rosalina espera demonstrar sua pujança frente ao seu adversario, o Barreira confia em poder derrotar seu contendor na pugna de domingo. Ambos os quadros possuem elementos valorosos e enthusiastas o que deixa patenteado o ardor com que será disputado esse match.

Por outro lado, o Costa Lobo e o Bemfica preparam-se para mais uma grande partida. Do treino levado a effeito pelo Costa Lobo já tivemos opportunidade de manifestar-nos. Hoje, á tarde, em seu campo, o Bemfica realizará seu ultimo treino preparatorio para o embate de domingo. O valor das turmas disputantes, a rivalidade e grande vontade de impor-se ao adversario, fará com que esse jogo seja disputado ardorosamente e vencerá aquelle que souber melhor aproveitar as opportunidades que se lhe depararem.

Por tudo isso, o festival de domingo, no campo do Bemfica, está enthusiasmando vivamente os adeptos dos quadros disputantes.

Outro factor de grande importancia para o interesse que o festival vem despertando, é, sem duvida, o fim a que se destina a renda alcançada, pois, todos os pequenos clubs a que temos recorrido, se têm mostrado solicitos e não têm medido esforços, no sentido de angariar os meios de que precisa nosso patricio para levar avante seu ideal, que é o de dar ao Brasil a gloria de demonstrar a classe invejavel de seus volantes.

O team do Costa Lobo, que domingo enfrentará o Bemfica

A DIRECTORIA DO COSTA LOBO CONFIA

Tivemos opportunidade de encontrar, hontem á noite, o sr. Eduardo Pinto da Fonseca, veterano desportista carioca e director do Costa Lobo que, ao falar sobre o encontro do seu club com o Bemfica, domingo proximo, disse:

— Sei perfeitamente que o Bemfica possue um bom quadro, porém, tenho plena confiança no meu team, que está preparado para infringir uma derrota ao seu proximo contendor.

E, com estas palavras optimistas, o sr. Eduardo Pinto se despediu satisfeito, dizendo-nos, ainda:

— A victoria será pelo score de 3 x 1, no minimo...

Palestra, apenas

Foi o que houve na sessão do C. A. da Liga Carioca

Em sessão ordinaria, esteve reunido, hontem, o Conselho Administrativo da Liga Carioca. Apesar de ter havido numero legal, nenhuma deliberação importante foi tomada, tão pouco algum assumpto de interesse resolvido. Apenas uma amavel palestra entre os conselheiros foi o que houve, segundo nos declararam os mesmos.

LIVRARIA ALVES — Livros collegiaes e academicos
RUA DO OUVIDOR N. 166

da Portugueza

Uma nova acquisição

A A. A. Portugueza, que resolveu não mais ir procurar elementos nos Estados para reforçar a sua equipe profissional, voltou as suas vistas para os players que militam nos pequenos clubs, muitos dos quaes ou já são verdadeiros cracks ou possuem as qualidades necessarias para se tornar perfeitos mestres da pelota.

BADU' CONTESTA

QUE TENHA FEITO QUALQUER DECLARAÇÃO

Juntamente com o de Fausto, o caso de Badú é dos que mais assumpto tem proporcionado nestes ultimos tempos. Inscripto pelo Flamengo, o antigo zagueiro do Santos não tem podido, todavia, ser programmado pelo rubro-negro, com excepção, apenas, de um ou outro jogo em que tem actuado com permissão especial do club santista. E o motivo disso é ainda semelhante ao mesmo que tem impedido Fausto de actuar, uma questão de satisfação de compromissos com os seus antigos clubs.

Ultimamente propalou-se a noticia de que o Fluminense desejava o concurso do ex-back botafoguense, e que, para tanto, entrára em entendimentos directos com o Flamengo. Posteriormente, porém, outra versão surgiu e pela qual tinha pertencido ao proprio Badú a iniciativa de procurar o tricolor e offerecer sua collaboração, não cabendo, deste modo, qualquer compromisso para este ultimo club.

Este aspecto da questão é, no emtanto, contestado por Badú, que diz ter sido procurado por um elemento do club de Batataes que lhe offerecera condições que o Flamengo não se acha disposto a realizar.

— Nestas condições — diz Badú — as entabolações proseguem e espero resolver minha situação satisfactoriamente. Outrosim, devo dizer que estas são "de facto" as minhas primeiras declarações sobre o assumpto. Toda e qualquer outra que já tenha surgido é pura imaginação de quem as publicou.

De nossa parte podemos accrescentar que pelo menos por parte do Flamengo, Badú não encontrará qualquer difficuldade a entravar suas novas negociações. Ainda hontem o sr. Bastos Padilha declarou-nos que o Flamengo já não mais considera Badú como seu elemento e que a sua participação no ultimo treino — e ainda assim como center-half, dos amadores — foi apenas para satisfazer um pedido seu a Flavio.

O novo commandante da offensiva do Modesto F. C.

O Modesto F. C., o veterano gremio rubro-negro de Quintino Bocayuva, resolveu renovar as fileiras de sua equipe com varios e efficientes elementos, pois espera fazer figura mais destacada este anno no Torneio Aberto da Liga Carioca e no campeonato da Sub-Liga.

Dando inicio ao seu proposito, acaba de solicitar áquella entidade o passe do centro-deanteiro Gastão, pertencente ao S. C. Anchieta e um dos seus mais esforçados players.

Com a nova acquisição, a qual, certamente, deverá ser seguida de outras, a potencialidade do quadro do gremio da rua Goyaz tornar-se-á maior.

TEFFE' partiu para a Argentina

O volante patricio demorar-se-á pouco tempo na capital platina

Pelo "Oceania" partiu hontem para Buenos Aires o volante patricio Manoel de Teffé. O vencedor do "Circuito da Gavea" em 34 foi á capital platina em viagem de Recreio, devendo se demorar pouco tempo. Aproveitará Teffé sua estada em Buenos Aires para palestrar com os "azes" portenhos sobre a disputa do "Grande Premio Cidade do Rio de Janeiro". Procurará ainda o nosso patricio, segundo nos affirmou momentos antes de embarcar, quando veiu apresentar suas despedidas a O JORNAL, fazer com que outros volantes argentinos ainda desconhecidos para nós aqui estejam em junho proximo com seus possantes carros, para participar da unica corrida sul-americana devidamente inscripta no Calendario Internacional de Corrida.

Ao embarque do conhecido "az" brasileiro compareceu avultado numero de pessoas.

O reapparecimento d' "O Football

"O Football", popular semanario dos sportmen, fará seu reapparecimento no proximo domingo.

Com sua redacção installada á rua do Rosario 141, aquelle nosso confrade retornará como é justo prever confiante na conquista de novas victorias.